



*Ofício 03/2015 – COTTAA*

*Sinop, 20 de agosto de 2015.*

## **RELATÓRIO DA COMISSÃO TEMPORÁRIA DE TRANSIÇÃO DO CAMPUS ALTO ARAGUAIA**

1

### **INTRODUÇÃO**

Encaminhamos ao CONSUNI o Relatório da Comissão Temporária de Transição do Campus de Alto Araguaia (AIA), Mato Grosso, para apreciação, conforme deliberação de sua primeira sessão ordinária de 2015. Este documento está organizado em três momentos seccionais centrais: histórico, relatório das informações e conclusões. Cabe salientar que nos valem de imagens e gráficos para subsidiar na síntese das informações.

### **HISTÓRICO**

Servimo-nos deste instrumento para formalizar o relatório da Comissão Temporária para Analisar o Relatório dos Trabalhos da Comissão de Transição de Cursos do Campus de Alto Araguaia, composta por: Marion Machado Cunha (presidente), Gislaine Aparecida de Carvalho, Agilson Poquiviqui, Marcelo Berigo, Thiarles Diego dos Santos, de acordo com a Resolução N. 010/2015 – CONSUNI.

Esta Comissão teve somente uma reunião realizada na cidade de Cáceres, Mato Grosso, no dia 23 de Junho de 2015, tendo a presença somente de três membros da Comissão. Após reunião decidiu-se por solicitar simulações orçamentárias (demonstrativos financeiros) do Campus Universitário de Alto Araguaia (AIA) à Pró-Reitoria de Planejamento e Tecnologia da Informação (Ofício 01/2015 – COTTAA) e, também, informações à Direção Político-Pedagógica e Financeiros (DPPF) de AIA quanto a atual situação de alunos matriculados e professores efetivos e contratados no Campus de AIA (Ofício 02/2015 – COTTAA).

Da solicitação a PRPTI, as simulações solicitadas foram:



a) Relatório demonstrativo-financeiro da manutenção das atividades administrativo-pedagógicas dos exercícios 2014 e 2015 (até o presente momento), discriminado por curso – estrutura organizacional e infraestrutural (folha de pagamento-manutenção e custeio, investimentos) do Campus de Alto Araguaia;

2

b) Projeção de impactos financeiros quanto:

a-1 – Criação do Campus de Rondonópolis e transferência dos cursos para esse novo *Locus* (hipótese), considerando as transferências gradativas e a simultaneidade dos cursos (Rondonópolis<sup>1</sup> – Alto Araguaia: estrutura político-pedagógica e financeira do Campus de Alto Araguaia e a nova estrutura político-pedagógica e financeira do novo Campus - hipóteses);<sup>2</sup>

b-1 – Transferência dos Cursos de Alto Araguaia para outros campi da UNEMAT, considerando as mudanças gradativas e a simultaneidade da oferta dos Cursos no Campus de Alto Araguaia – até o encerramento de suas atividades – e a manutenção, o custeio e os investimentos nos Campi existentes (hipóteses).

Referente à situação de matrículas e quadro de professores (efetivos e contratados) não se obteve retorno da DPPF de AIA.

## RELATÓRIO DAS INFORMAÇÕES

Da primeira solicitação, recebemos da PRPTI o ofício n.028/2015/Gabinete PRPTI, datado do dia 18 de agosto de 2015.

Quanto às situações apresentadas, a PRPTI situou a atual situação conforme Imagem 1 abaixo:

### IMAGEM 1 – QUADRO EXTRAÍDO DO OFÍCIO N.028/2015/GABINETE PRPTI DE MANUTENÇÃO/CUSTEIO E INVESTIMENTO NO CAMPUS DE ALTO ARAGUAIA (AIA).

Tipo de Gasto	2013	2014	2015
Custeio e Manutenção	269.542,75	212.308,42	130.562,04
Investimentos	25.970,04	7.374,00	0,00
Total	295.512,79	219.682,42	130.562,04

Fonte: PRPTI – UNEMAT - 2015

<sup>1</sup> Proposição apresentada no relatório apresentada pela Comissão de Transição de Cursos do Campus de AIA 2013.

<sup>2</sup> Situação hipotética considerada por esta Comissão.



Considera-se que o valor de R\$ 130.562,04 corresponde ao exercício de 2015 e está ainda em andamento orçamentário.

Os dados referentes à folha de pagamento de 2014 de AIA (professores e técnicos) apontam para o valor de R\$ 12.944.431,62 (doze milhões, novecentos e quarenta e quatro mil, quatrocentos e trinta e um reais e sessenta e dois centavos) (PRPTI, 2015).

De acordo com PRPTI (2015), a simulação orçamentária e financeira considerando a Criação de um Campus ou a transferência para outros Campi apresenta-se prejudicada, considerando: a) criação de novo campus (se transferência gradual para prédios alugados ou se construção/edificação de uma nova infraestrutura); b) a necessidade da participação da Pró-Reitoria de Graduação de Ensino (PROEG) auxiliar na projeção de cenário em uma minuciosa análise de cada curso/disciplina/professor e a oferta em situação de simultaneidade. Da simultaneidade, a PRPTI aponta que deve ser avaliada a transição gradativa (Campus novo ou outros campi já existentes) até o fim da oferta no campus originário.

Da Imagem 2 (na sequência), a PRPTI apresenta o quadro, tomando com base o ano base de 2014, para contratação de pessoal técnico e docente, considerando um novo Campus<sup>3</sup>

#### **IMAGEM 2 – Cálculo de contratação de novos servidores – Base de Cálculo 2014.**

Cargo	Qtde.	Remuneração Base	Remuneração Anual
Auxiliar Universitário	11	1.586,24	283.760,25
Agente Universitário	18	2.739,04	801.790,41
Técnico Universitário	3	5.102,42	248.935,85
Professor	67	4.091,41	4.457.976,61
<b>Total</b>			<b>5.792.463,12</b>

Fonte: PRPTI – UNEMAT - 2015

Ainda referente às novas edificações para atender a transferência para novo Campus, tem-se as seguintes informações:

<sup>3</sup> Observamos que se houver a migração para outros campi ou para um novo, a PRPTI deve desenvolver esse cálculo de forma detalhada e discriminando por semestres até a completa migração.



### IMAGEM 3 – Relação infraestrutura para edificação de novo Campus com base na oferta existe do Campus de AIA.

4

INFRAESTRUTURA FÍSICA						
Item	Descrição	Qtde.	Unid. Medida	Metragem	Valor Unit.	Valor Total
1	Sala para a Diretoria do Campus	2	m <sup>2</sup>	63,80	1.289,23	164.505,75
2	Sala de reunião da Diretoria do Campus	1	m <sup>2</sup>	63,80	1.289,23	82.252,87
3	Sala para serviços de apoio acadêmico e administrativo	2	m <sup>2</sup>	63,80	1.289,23	164.505,75
4	Biblioteca	1	m <sup>2</sup>	720,00	1.289,23	928.245,60
5	Sala de aula	24	m <sup>2</sup>	63,80	1.289,23	1.974.068,98
6	Auditório pequeno	1	m <sup>2</sup>	199,70	1.289,23	257.459,23
7	Auditório central	1	m <sup>2</sup>	720,00	1.289,23	928.245,60
8	Sala para a Coordenação de Curso	3	m <sup>2</sup>	63,80	1.289,23	246.758,62
9	Sala geral de reuniões	1	m <sup>2</sup>	117,00	1.289,23	150.839,91
10	Sala para professores	3	m <sup>2</sup>	63,80	1.289,23	246.758,62
11	Sala para orientação acadêmica	1	m <sup>2</sup>	182,50	1.289,23	235.284,48
12	Sala de pesquisa	3	m <sup>2</sup>	63,80	1.289,23	246.758,62
13	Sala para laboratório de ensino e pesquisa	10	m <sup>2</sup>	63,80	1.289,23	822.528,74
14	Sala para projetos de extensão	3	m <sup>2</sup>	63,80	1.289,23	246.758,62
15	Cantina	1	m <sup>2</sup>	63,80	1.289,23	82.252,87
16	Sanitários	13	m <sup>2</sup>	63,80	1.289,23	1.069.287,36
17	Sala para depósito em geral	2	m <sup>2</sup>	32,00	1.289,23	82.510,72
18	Copa/cozinha	1	m <sup>2</sup>	32,00	1.289,23	41.255,36
19	Sala para a Central de Processamento de Dados	1	m <sup>2</sup>	32,00	1.289,23	41.255,36
20	Sala para vigias	1	m <sup>2</sup>	32,00	1.289,23	41.255,36
21	Estacionamento	1	m <sup>2</sup>	2.780,00	1.289,23	3.584.059,40
22	Área de convivio coberta	1	m <sup>2</sup>	5.123,90	1.289,23	6.605.885,60
23	Área de convivio descoberta	1	m <sup>2</sup>	2.260,80	429,74	971.563,73
24	Jardim	1	m <sup>2</sup>	15.459,40	429,74	6.643.574,09
<b>Total</b>						<b>25.857.871,24</b>

Fonte: PRPTI – UNEMAT - 2015

Partindo das informações apresentadas, o valor total corresponderia a R\$ 25.857.871,34<sup>4</sup> (Vinte e Cinco milhões, oitocentos e cinquenta e sete mil, oitocentos e setenta e um reais e vinte e quatro centavos).

A Comissão de transição de Cursos do Campus de Alto Araguaia (2013) situou duas propostas sínteses das reuniões e atas dos servidores (técnicos e docentes de AIA), assim como está transcrito abaixo:

Proposta 1: Processo de transição dos Cursos de Alto Araguaia para Rondonópolis (primeiro momento/2011/2012/2013)

- 1) Manutenção do Curso de Ciência da Computação;
- 2) Aprovação de outro curso regular (Agronomia), protocolada em 2012;
- 3) Aprovação de dois cursos flexibilizados: Direito (protocolado em 2012) e Ciências Contábeis;
- 4) Criação do Campus de Rondonópolis, com a transferência dos cursos de Letras e Comunicação Social.

<sup>4</sup> Acreditamos que a organização estrutural poderia ser revisto pela PRPTI, entendendo que esse valor deveria ser também discriminado por etapas da migração, como um provável cenário. Entendemos, por exemplo, ser dispensável investimentos em jardins, ainda mais tendo um valor de R\$ 6.643.574,09.



Obs: com esta proposta, o Campus de Alto Araguaia passaria a ter 4 cursos, além da sequência dos Cursos de Letras e Jornalismo até a sua completa Transferência (Relatório da Comissão de Transição de Cursos do Campus de Alto Araguaia, 2013, p. 24).

E a segunda proposta refere-se à reestruturação do Campus de Alto Araguaia:

5

- Criação do Curso de Engenharia Elétrica;
- Oferta anual dos três cursos que estão em Alto Araguaia, que permanecem
- Criação de mais três cursos regulares com ofertas anuais: 1) Pedagogia; 2) Comunicação Social/Publicidade e Propaganda ou Relações Públicas; 3) Licenciatura em Computação;
- Criação de dois Cursos na Modalidade Turma Fora de Sede: Direito e outro a ser escolhido;
- Redução do número de vagas dos cursos de 40 para 30;
- Criação de um Restaurante Universitário;
- Ampliação da Casa do Estudante de 12 para 90 vagas, em parceria com a Prefeitura Municipal de Alto Araguaia, conforme carta de intenção anexo;
- Criação/construção de um Centro de Extensão;
- Ampliação do processo de divulgação para ENEM/Vestibular UNEMAT, em nível nacional.

Obs.: Com esta proposta, o Campus de Alto Araguaia passaria a ter 7 cursos, além da sequência de Letras e Jornalismo até a sua completa transferência. Também esta pressupõe a divisão do corpo docente do Curso de Letras (Relatório da Comissão de Transição de Cursos do Campus de Alto Araguaia, 2013, p. 24)..

Ainda, seguindo no processo de confrontar algumas informações, mesmo sem ter precisão quanto aos cenários de Criação de Campus e a transferência dos cursos para esse novo *Locus* (hipótese) ou para outros Campi, há a necessidade de apontar dimensões de matrículas de alunos dos três cursos regulares ofertados no Campus de AIA, (Bacharelado em Comunicação Social, Bacharelado em Ciências da Computação e Licenciatura em Letras) de 2014 a 2015/2.

Iniciemos apresentando o Gráfico 1, quanto a oferta, vagas ocupadas e ociosas de AIA.





### GRÁFICO 1 – COMPARAÇÃO DE VAGAS OFERTAS, OCUPADAS E OCIOSAS DOS CURSOS DO CAMPUS DE ALTO ARAGUAIA.

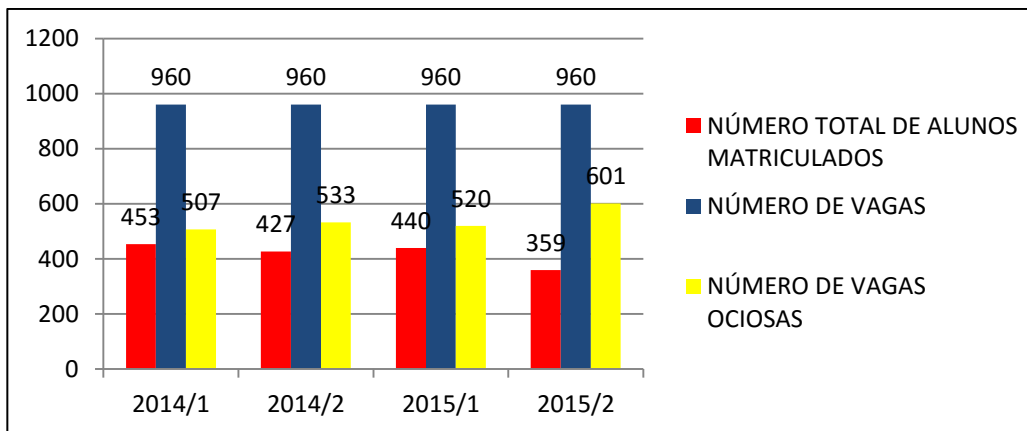

Fonte: Dados compilados do Sagu-UNEMAT.

Observa-se no Gráfico 1 que a situação de alunos matriculados no conjunto da oferta dos três cursos praticamente permanecem estável de 2014/1 a 2015/2. No entanto, as vagas ociosas são superiores as vagas preenchidas.

Para auxiliar em uma melhor visualização, cabe comparar alunos matriculados e vagas ociosas 2014/1 no Gráfico 2:

### GRÁFICO 2 – COMPARAÇÃO DE TOTAL DE ALUNOS MATRICULADOS DE AIA 2014/1.

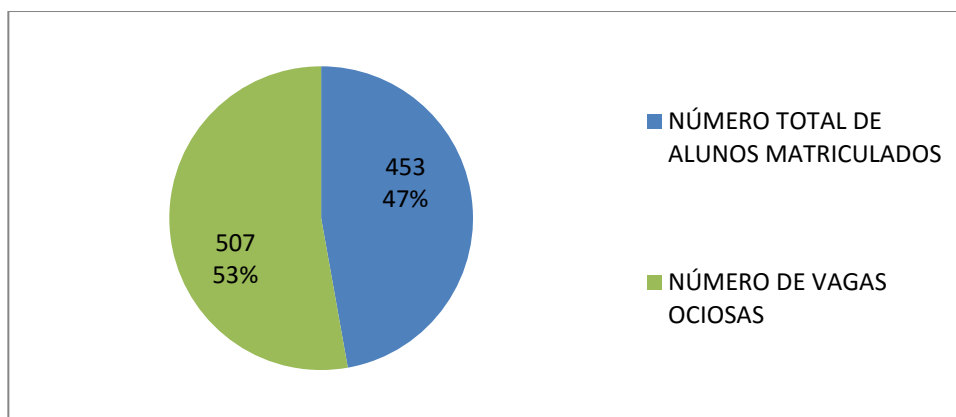

Fonte: Dados compilados do Sagu-UNEMAT.

As informações geradas no Gráfico 2, referente a 2014/1, permitem constatar que o número de vagas ociosas, em termos percentuais, está na casa de cinquenta e três por cento contra quarenta e sete de vagas ocupadas por alunos do Campus de AIA.

No Gráfico 3 tem-se a seguinte síntese, tomando como referencia o semestre 2015/1:



### GRÁFICO 3 - COMPARAÇÃO DE TOTAL DE ALUNOS MATRICULADOS E VAGAS OCIOSAS DE AIA 2015/1.

7

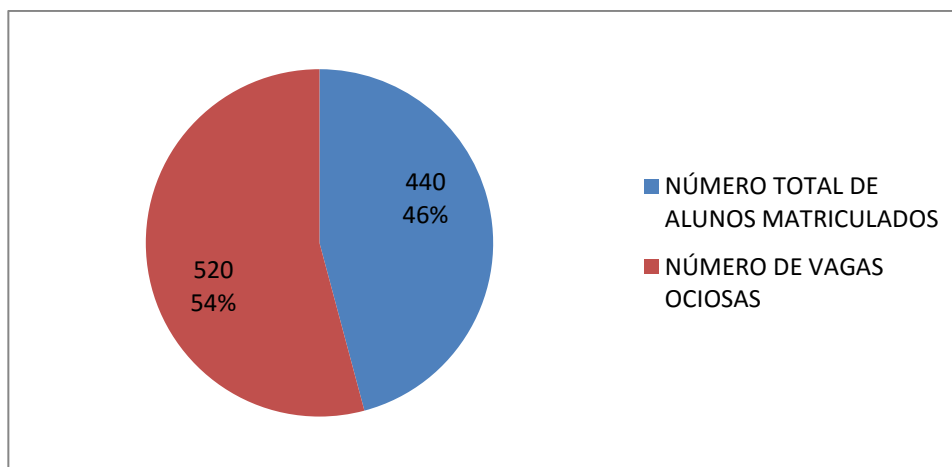

Fonte: Dados compilados do Sagu-UNEMAT

Agora, tomando como base o semestre 2015/2 o Gráfico 4 se apresenta assim:

### GRÁFICO 4 - COMPARAÇÃO DE TOTAL DE ALUNOS MATRICULADOS DE AIA 2015/2

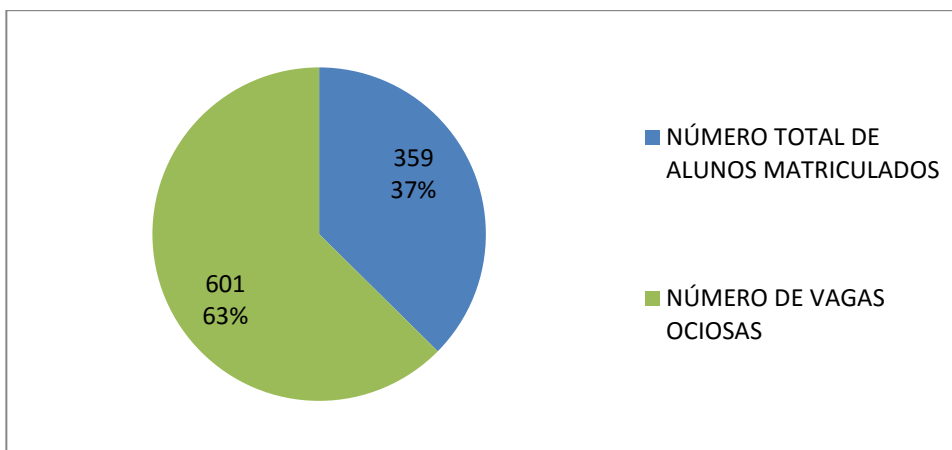

Fonte: Dados compilados do Sagu-UNEMAT

No Gráfico 4 se visualiza uma pequena ampliação percentual de vagas ociosas em dez por cento. Esses valores poderão sofrer alterações em função da UNEMAT ainda estar realizando chamadas para ocupar vagas ofertadas no vestibular 2015/2.

Se tomarmos como referência os alunos concluintes dos cursos ofertados no Campus de AIA tem a seguinte situação:



### GRÁFICO 5 – COMPARAÇÃO DE CONCLUINTE COM VAGAS OCIOSAS POR CURSO DE 2014/1 A 2015/1

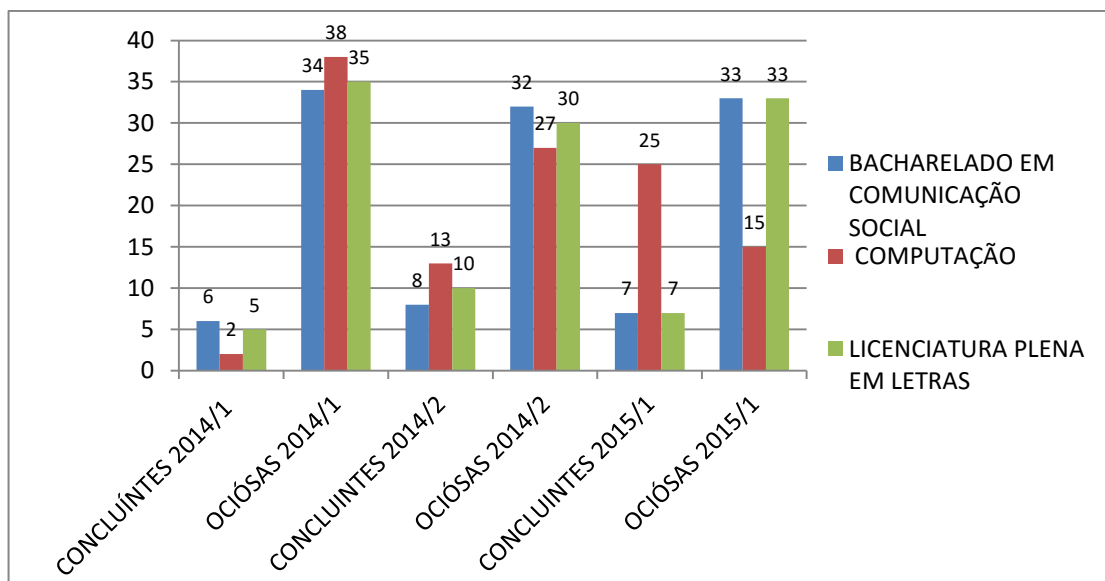

8

Os números nos alertam quanto quantidade de alunos que concluíram os Cursos ofertados. Se somarmos o número de alunos concluintes no ano de 2014/2 teremos 13 concluintes dos três Cursos Regulares contra 107 vagas ociosas. E, em termos do semestre de 2015/1, 39 concluintes contra 81 vagas ociosas. Essa ampliação no semestre ocorreu em função da ampliação de alunos concluintes do Curso de Computação.

Ainda para auxiliar quanto à análise da atual situação tomaremos os Editais de chamadas de vestibular e matrículas efetuadas nos Cursos regulares de AIA.

Essa orientação, em nossa avaliação, nos permite uma aproximação da atual estágio que desafia a UNEMAT quanto à procura pelos Cursos regulares. Assim apresentaremos em sequência as informações obtidas pelo Sistema de Chamadas e Matrículas da UNEMAT sob forma de imagem replicada.





ESTADO DE MATO GROSSO  
SECRETARIA DE ESTADO DE CIÊNCIA E TECNOLOGIA  
UNIVERSIDADE DO ESTADO DE MATO GROSSO  
COMISSÃO TEMPORÁRIA DE TRANSIÇÃO DE CURSOS  
DO CAMPUS DE ALTO ARAGUAIA – RESOLUÇÃO 010/2015



**IMAGEM 4 – LISTA DE NOVE CANDIDATOS APROVADOS NO VESTIBULAR 2015/2 DO CURSO DE CIÊNCIAS DA COMPUTAÇÃO DO CAMPUS AIA.**

9

Ciências da Computação.pdf - Leitor



ESTADO DE MATO GROSSO  
UNIVERSIDADE DO ESTADO DE MATO GROSSO  
CONCURSO VESTIBULAR 2015-2

Vagas AC: 16  
Vagas CE: 14  
Vagas CC: 10



1ª CHAMADA UNEMAT  
Campus: CAMPUS UNIVERSITÁRIO DE ALTO ARAGUAIA - Curso: CIÊNCIA DA COMPUTAÇÃO - BACHARELADO - NOTURNO

CG	CA	CC	CE	Insc.	Nome	Modalidade	HUM	NAT	MAT	LING	RED	RF	CD	Situação
1	1	-	-	104264	WERLEY MATHEUS PEREIRA DA SILVA	Ampla Concorrência	16.000	6.000	12.000	24.000	30.000	88.000		Aprovado
2	2	-	-	95218	TIAGO GOES PACHECO	Ampla Concorrência	12.000	5.000	24.000	21.000	25.000	87.000		Aprovado
3	3	-	-	102049	MARA FABIANA PINHEIRO	Ampla Concorrência	10.000	2.000	16.000	24.000	27.500	79.500		Aprovado
4	4	-	-	88436	MARCOS ROBERTO SALLES DE SOUZA	Ampla Concorrência	2.000	4.000	16.000	21.000	16.250	59.250		Aprovado
5	5	-	-	90058	KETLY PINHEIRO DE OLIVEIRA GOULART	Escola Pública	6.000	1.000	4.000	21.000	23.750	55.750		Aprovado
6	6	-	-	91955	ROBERSON AMADOR PEREIRA	Ampla Concorrência	4.000	1.000	16.000	12.000	21.250	54.250		Aprovado
7	7	-	-	101792	WINICYUS BORGES MONTENEGRO	Ampla Concorrência	6.000	3.000	12.000	6.000	18.750	45.750		Aprovado
8	8	-	-	100759	ALEX MANOEL DE OLIVEIRA	Ampla Concorrência	6.000	2.000	8.000	9.000	16.250	41.250		Aprovado
9	9	-	-	94925	MARCOS ANTONIO CASTRO DE LEMOS JUNIOR	Escola Pública	12.000	3.000	4.000	6.000	16.250	41.250	PE	Aprovado

Fonte Sistema de Acesso de Chamadas da UNEMAT.

**IMAGEM 5 – LISTA DE NOVE CANDIDATOS APROVADOS NO VESTIBULAR 2015/2 DO CURSO DE COMUNICAÇÃO SOCIAL DO CAMPUS AIA.**

1-Chamada-2015-2- Comunicação Social.pdf - Leitor



ESTADO DE MATO GROSSO  
UNIVERSIDADE DO ESTADO DE MATO GROSSO  
CONCURSO VESTIBULAR 2015-2

Vagas AC: 16  
Vagas CE: 14  
Vagas CC: 10



1ª CHAMADA UNEMAT - RETIFICADO  
Campus: CAMPUS UNIVERSITÁRIO DE ALTO ARAGUAIA - Curso: COMUNICAÇÃO SOCIAL-HABILITAÇÃO EM JORNALISMO - BACHARELADO - NOTURNO

CG	CA	CC	CE	Insc.	Nome	Modalidade	HUM	NAT	MAT	LING	RED	RF	CD	Situação
1	1	-	-	84098	ANA PAULA ALMEIDA CASTRO	Ampla Concorrência	21.000	5.000	16.000	44.000	38.750	124.750		Aprovado
2	2	-	-	103500	EDUARDA BARBIERI	Ampla Concorrência	9.000	4.000	10.000	36.000	36.250	95.250		Aprovado
3	3	-	-	101591	GABRIELLA OLIVEIRA COSTA	Ampla Concorrência	15.000	3.000	2.000	28.000	23.750	71.750		Aprovado
4	4	-	-	99010	SERGIO DE SOUSA SILVA NETO	Escola Pública	9.000	4.000	6.000	20.000	21.250	60.250		Aprovado
5	5	-	-	102203	IANDRA DE SOUZA FERREIRA	Escola Pública	3.000	1.000	0.000	28.000	26.250	58.250		Aprovado
6	6	-	-	101704	TATIELLY APARECIDA DE OLIVEIRA	Escola Pública	6.000	2.000	2.000	20.000	25.000	55.000		Aprovado
7	7	-	-	77862	GIOVANNA CHAVES FERMAM VIEIRA	Ampla Concorrência	3.000	3.000	6.000	24.000	16.250	52.250		Aprovado
8	8	-	-	84510	KARINE SILVA BORGES DOS SANTOS	Ampla Concorrência	15.000	3.000	4.000	12.000	13.750	47.750		Aprovado
9	9	-	-	100786	ALINE SILVA PIO	PIIER	6.000	0.000	6.000	12.000	15.000	39.000		Aprovado

Fonte Sistema de Acesso de Chamadas da UNEMAT.



**IMAGEM 6 – LISTA DE DEZ CANDIDATOS APROVADOS NO VESTIBULAR  
2015/2 DO CURSO DE LICENCIATURA EM LETRAS DO CAMPUS AIA.**

1-Chamada-2015-2-Letras.pdf - Leitor

2 - 1

10



Vagas AC: 16  
Vagas CE: 14  
Vagas CC: 10



1ª CHAMADA UNEMAT - RETIFICADO  
Campus: CAMPUS UNIVERSITÁRIO DE ALTO ARAGUAIA - Curso: LETRAS - LICENCIATURA - NOTURNO

CA	CC	CE	Insc.	Nome	Modalidade	HUM	NAT	MAT	LING	RED	RF	CD	Situação
1	-	-	84776	MIUCA ARAUJO COIMBRA	Escola Pública	12.000	6.000	3.000	32.000	27.500	80.500		Aprovado
2	-	-	99631	AUREA PAES BARBOSA	Ampla Concorrência	12.000	2.000	4.000	36.000	22.500	76.500		Aprovado
3	-	-	80746	DIONAY HERICA BARBOSA NEVES	Escola Pública	15.000	5.000	2.000	28.000	20.000	70.000		Aprovado
4	-	-	84388	MARCOS ANTONIO ROCHA ROSAL	Ampla Concorrência	18.000	2.000	4.000	28.000	16.250	68.250		Aprovado
5	-	-	91293	LORRINE REZENDE BORGES	Ampla Concorrência	6.000	1.000	0.000	24.000	26.250	57.250		Aprovado
6	-	-	90306	MARCIA APARECIDA MARQUES ROSA	Ampla Concorrência	9.000	3.000	8.000	16.000	17.500	53.500		Aprovado
7	-	-	103491	PAULO ANTONIO CHAVES DORNEL	Escola Pública	9.000	4.000	4.000	20.000	13.750	50.750		Aprovado
8	-	-	89048	LINDINALVA DE SOUZA CURITY	Escola Pública	6.000	6.000	4.000	20.000	12.500	48.500		Aprovado
9	-	-	80988	LUZIMAR BORGES DA SILVA	Ampla Concorrência	6.000	4.000	2.000	8.000	15.000	35.000		Aprovado
10	-	-	83133	JOSÉ PEREIRA DE ALENCAR	Escola Pública	6.000	1.000	0.000	4.000	15.000	26.000		Aprovado

Fonte Sistema de Acesso de Chamadas da UNEMAT.

Essas imagens revelam que as aprovações de candidatos para os cursos ofertados aproximam-se de ¼ do total de vagas ofertadas nos primeiros semestres (40 vagas para cada Curso) pelo vestibular da UNEMAT 2015/2.

Quanto às matrículas efetuadas, considerando a quinta chamada de vestibular da UNEMAT 2015/2, de 10/08/2015, que pauta-se no ENEM 2010 a 2014 a situação apresenta da seguinte forma:

**IMAGEM 7 – LISTA DE QUINTA CHAMADA DE DOIS CANDIDATOS  
APROVADOS POR PROCURA NO ENEM DAS VAGAS NÃO PREENCHIDAS  
PELO VESTIBULAR 2015/2 DO CURSO DE COMUNICAÇÃO SOCIAL DO  
CAMPUS AIA.**



5ª CHAMADA UNEMAT  
Campus: CAMPUS UNIVERSITÁRIO DE ALTO ARAGUAIA - Curso: LETRAS - LICENCIATURA - NOTURNO

CG	CA	CE	CC	Insc.	Nome	Modalidade	HUM	NAT	MAT	LING	RED	RF	CD	Situação
1	9	-	-	131020056830	Juracy Porfírio Neto	Ampla Concorrência	823.700	611.700	682.200	567.100	820.000	683.000		Aprovado (CP)
2	10	-	-	141084121797	Daniel Gomes Silva	Ampla Concorrência	652.400	580.200	653.100	564.800	680.000	632.000		Aprovado (CP)

Fonte Sistema de Acesso de Chamadas da UNEMAT.



## IMAGEM 8 – LISTA DE QUINTA CHAMADA DE QUATRO CANDIDATOS APROVADOS POR PROCURA NO ENEM DAS VAGAS NÃO PREENCHIDAS PELO VESTIBULAR 2015/2 DO CURSO DE COMUNICAÇÃO SOCIAL DO CAMPUS AIA.

11



5ª CHAMADA UNEMAT  
Campus: CAMPUS UNIVERSITÁRIO DE ALTO ARAGUAIA - Curso: COMUNICAÇÃO SOCIAL-HABILITAÇÃO EM JORNALISMO - BACHARELADO - NOTURNO

CG	CA	CE	CC	Insc.	Nome	Modalidade	HUM	NAT	MAT	LING	RED	RF	CD	Situação
1	5	-	-	141004050880	LUIZA MARIA GARCIA NOGUEIRA DO AMARAL	Ampla Concorrência	572.100	539.800	469.400	554.200	580.000	539.000		Aprovado (CP)
2	6	-	-	141029630484	Valeria Santos Duarte	Escola Pública	526.800	448.800	483.800	472.100	580.000	502.000		Aprovado (CP)
3	7	-	-	141048518291	WESLEN DOS SANTOS SILVA	Escola Pública	512.300	436.100	419.500	416.400	520.000	461.000		Aprovado (CP)
4	8	-	-	141060903701	Natalia Soares da Silva	Ampla Concorrência	468.400	433.400	345.800	466.000	300.000	400.000		Aprovado (CP)

Fonte: Sistema de Acesso de Chamadas da UNEMAT.

Para o Curso de Computação não houve a quinta chamada por não ter procura de candidatos aprovados nos ENEN's 2010, 2011, 2012, 2013 e 2014. Destaca-se que a Covest da UNEMAT está na sétima chamada, publicada no dia 19/08/2015, e não há nenhuma chamada para AIA, em função de não ter procura de candidatos interessados nos Cursos.

Das matrículas efetuadas, cabe ainda destacar a atual situação dos Cursos. Isso se dá em razão da UNEMAT estar na sétima chamada e pelo fato de não haver mais procura pelos Cursos ofertados em AIA. Destaca-se que estamos somente pontuando os primeiros semestres de 2015/2.



## IMAGEM 9 – LISTA DE MATRÍCULAS REALIZADAS NO CURSO DE COMUNICAÇÃO SOCIAL DO CAMPUS AIA 2015/2.

12

Busca rápida:

Resultados por página: 50 100 150 200

CAMPUS UNIVERSITÁRIO DE ALTO ARAGUAIA | COMUNICAÇÃO SOCIAL-HABILITAÇÃO EM JORNALISMO | Noturno | 40 Vagas

Nº	CPF	Inscrição	Nome	Modalidade	Efetivação da Matrícula	Data de Lançamento	Recibo
1	05112725109	99010	SERGIO DE SOUZA SILVA NETO	Ampla Concorrência	1ª Chamada	17/07/2015	
2	04642063161	102203	JANDIRA DE SOUZA FERREIRA	Ampla Concorrência	1ª Chamada	15/07/2015	
3	00524312150	84510	KARINE SILVA BORGES DOS SANTOS	Ampla Concorrência	1ª Chamada	17/07/2015	
4	8522079130	100786	ALINE SILVA PID	Ampla Concorrência	1ª Chamada	17/07/2015	
5	05021309110	141004050890	LUIZA MARIA GARCIA NOGUEIRA DO AMARAL	Ampla Concorrência	5ª Chamada	10/08/2015	
6	68905209100	141029630464	Valeria Santos Duarte	Ampla Concorrência	5ª Chamada	10/08/2015	
7	04882311122	141048518291	WESLEN DOS SANTOS SILVA	Ampla Concorrência	5ª Chamada	10/08/2015	
8	05738964100	141064903701	Natalia Soares da Silva	Ampla Concorrência	5ª Chamada	10/08/2015	

Resultados por página: 50 100 150 200

Fonte: Sistema de Acesso de matrículas da UNEMAT.

Pelo Sistema de Acesso de Matrículas da UNEMAT, estão matriculados no Curso de Comunicação Social oito alunos. Destes, quatro realizadas na primeira chamada (vestibular) e quatro da quinta chamada (ENEM).

## IMAGEM 10 – LISTA DE MATRÍCULAS REALIZADAS NO CURSO DE COMPUTAÇÃO DO CAMPUS AIA 2015/2.

17,5% das vagas ocupadas (33 disponíveis de 40 ofertadas)

Busca rápida:

Resultados por página: 50 100 150 200

CAMPUS UNIVERSITÁRIO DE ALTO ARAGUAIA | CIÊNCIA DA COMPUTAÇÃO | Noturno | 40 Vagas

Nº	CPF	Inscrição	Nome	Modalidade	Efetivação da Matrícula	Data de Lançamento	Recibo
1	04787656147	104264	WERYLEY MATHÉUS PEREIRA DA SILVA	Ampla Concorrência	1ª Chamada	17/07/2015	
2	03445703124	95218	TIAGO ODES RACHECO	Ampla Concorrência	1ª Chamada	15/07/2015	
3	03338672110	88436	MARCOS ROBERTO SALLES DE SOUZA	Ampla Concorrência	1ª Chamada	17/07/2015	
4	94709793115	91955	ROBERSON AMADOR PEREIRA	Ampla Concorrência	1ª Chamada	16/07/2015	
5	06242088185	101792	WINICYLUS BORGES MONTENEGRO	Ampla Concorrência	1ª Chamada	17/07/2015	
6	04907243103	100759	ALEX HANIEL DE OLIVEIRA	Ampla Concorrência	1ª Chamada	14/07/2015	
7	01771492139	94825	MARCOS ANTONIO CASTRO DE LEMOS JUNIOR	Ampla Concorrência	1ª Chamada	17/07/2015	

Resultados por página: 50 100 150 200

© 2013 Sistema de Acesso à UNEMAT

Fonte: Sistema de Acesso de matrículas da UNEMAT.



No caso do Curso de Computação têm-se sete alunos matriculados, conforme a Imagem 10. E todas as matrícula vinculadas a primeira chamada.

### IMAGEM 11 – LISTA DE MATRÍCULAS REALIZADAS NO CURSO DE LICENCIATURA EM LETRAS DO CAMPUS AIA 2015/2.

13

Nº	CPF	Inscrição	Nome	Modalidade	Efetivação da Matrícula	Data de Lançamento	Recibo
1	72045860153	84776	MILICA ARAUJO COIMBRA	Ampla Concorrência	1ª Chamada	14/07/2015	
2	5927393349	99631	ALRISA PAES BARBOSA	Ampla Concorrência	1ª Chamada	15/07/2015	
3	84765372120	80746	DIONAY HERICA BARBOSA NEVES	Ampla Concorrência	1ª Chamada	17/07/2015	
4	72678364100	84388	MARCOS ANTONIO ROCHA ROSAL	Ampla Concorrência	1ª Chamada	14/07/2015	
5	96668954120	90306	MARCIA APARECIDA MARQUES ROSA	Ampla Concorrência	1ª Chamada	14/07/2015	
6	05565155100	103491	PALLO ANTONIO CHAVES DORNEL	Ampla Concorrência	1ª Chamada	17/07/2015	
7	95138234153	80988	LUIZMAR BORGES DA SILVA	Ampla Concorrência	1ª Chamada	20/07/2015	
8	92133509100	83133	JOSÉ PEREIRA DE ALENCAR	Ampla Concorrência	1ª Chamada	15/07/2015	
9	02651751197	131020055630	Juracy Porfiro Neto	Ampla Concorrência	5ª Chamada	11/08/2015	

Fonte: Sistema de Acesso de matrículas da UNEMAT.

Para o Curso de Licenciatura em Letras, apresentam-se matriculados apenas nove alunos para o primeiro semestre 2015/2. Desse total, um apenas vincula-se a quinta chamada e o restante somente a primeira chamada.

Do conjunto de matrículas, é necessário observar que o preenchimento de vagas por chamadas de ENEM traduz-se frágil. E o vestibular realizado também implica em baixíssima procura.

Dessa leitura, tomando somente como referência o vestibular 2015/2, as matrículas permanecem na casa de ¼ das vagas ofertadas, mantendo-se na mesma proporção de ¼ de candidatos aprovados para as vagas ofertadas nos primeiros semestres (40 vagas para cada Curso) pelo vestibular da UNEMAT 2015/2 em AIA.





Para um comparativo aprofundado, tomaremos como referência as matrículas realizadas de 2014/1 a 2015/1.

### IMAGEM 12 – LISTA DE MATRÍCULAS REALIZADAS NOS CURSOS DE DO CAMPUS AIA 2014/1.

14

Curso	Turno	Percentual	Vagas Ofertadas	Vagas Ocupadas	Vagas Disponíveis
<b>CAMPUS UNIVERSITÁRIO DE ALTA FLORESTA</b>					
AGRONOMIA	Integral	87.5%	40	35	5
CIÊNCIAS BIOLÓGICAS	Noturno	100%	40	40	0
DIREITO	Noturno	100%	40	40	0
ENGENHARIA FLORESTAL	Integral	100%	40	40	0
<b>CAMPUS UNIVERSITÁRIO DE ALTO ARAGUAIA</b>					
CIÊNCIA DA COMPUTAÇÃO	Noturno	100%	40	40	0
COMUNICAÇÃO SOCIAL	Noturno	92.5%	40	37	3
LETRAS	Noturno	100%	40	40	0
<b>CAMPUS UNIVERSITÁRIO DE CÁCERES</b>					
AGRONOMIA	Integral	102.5%	40	41	-1
CIÊNCIA DA COMPUTAÇÃO	Integral	100%	40	40	0
CIÊNCIAS BIOLÓGICAS	Noturno	100%	40	40	0
CIÊNCIAS CONTÁBEIS	Noturno	100%	40	40	0

Fonte: Sistema de Acesso de matrículas da UNEMAT.

De acordo com as matrículas efetivadas em 2014/1, somente o Curso de Comunicação Social não teve seu preenchimento de vagas ofertadas (três vagas ociosas).

### IMAGEM 13 – LISTA DE MATRÍCULAS REALIZADAS NOS CURSOS DE DO CAMPUS AIA 2014/2.

Curso	Turno	Percentual	Vagas Ofertadas	Vagas Ocupadas	Vagas Disponíveis	Classificados Disponíveis
<b>CAMPUS UNIVERSITÁRIO DE ALTA FLORESTA</b>						
AGRONOMIA	Integral	100%	40	40	0	31
CIÊNCIAS BIOLÓGICAS	Noturno	92.5%	40	37	3	13 (CP)
DIREITO	Noturno	100%	40	40	0	76
ENGENHARIA FLORESTAL	Integral	80%	40	32	8	10 (CP)
<b>CAMPUS UNIVERSITÁRIO DE ALTO ARAGUAIA</b>						
CIÊNCIA DA COMPUTAÇÃO	Noturno	62.5%	40	25	15	13 (CP)
COMUNICAÇÃO SOCIAL (NAB EM JORNALISMO)	Noturno	47.5%	40	19	21	11 (CP)
LETRAS	Noturno	62.5%	40	33	7	15 (CP)
<b>CAMPUS UNIVERSITÁRIO DE BARRA DO BUGRES</b>						
ARQUITETURA E URBANISMO	Integral	92.5%	40	37	3	76 (RC)
CIÊNCIA DA COMPUTAÇÃO	Noturno	100%	40	40	0	3 (CP)
DIREITO	Noturno	100%	40	40	0	63
ENGENHARIA DE ALIMENTOS	Integral	45%	40	18	22	3 (CP)
ENGENHARIA DE PRODUÇÃO AGRÍCOLA	Integral	65%	40	26	14	2 (CP)

Fonte: Sistema de Acesso de matrículas da UNEMAT.





Tomando como base o ingresso 2014/2, não tivemos o preenchimento por matrículas dos cursos: vinte e cinco de matriculados para Computação – dezenove para Computação – trinta e três no Curso de Licenciatura em Letras.

### IMAGEM 15 – LISTA DE MATRÍCULAS REALIZADAS NOS CURSOS DE DO CAMPUS AIA 2015/1.

15

Curso	Turno	Percentual	Vagas Ofertadas	Vagas Ocupadas	Vagas Disponíveis	Classificados Disponíveis
<b>CAMPUS UNIVERSITÁRIO DE ALTA FLORESTA</b>						
AGRONOMIA	Integral	97,5%	40	39	1	60 (CP)
CIÊNCIAS BIOLÓGICAS	Noturno	100%	40	40	0	14 (CP)
DIREITO	Noturno	100%	40	40	0	162 (CP)
ENGENHARIA FLORESTAL	Integral	92,5%	40	37	3	24 (CP)
<b>CAMPUS UNIVERSITÁRIO DE ALTO ARAGUAIA</b>						
CIÊNCIA DA COMPUTAÇÃO	Noturno	102,5%	40	41	-1	48 (CP)
COMUNICAÇÃO SOCIAL	Noturno	90%	40	36	4	16 (CP)
LETRAS	Noturno	62,5%	40	33	7	50 (CP)
<b>CAMPUS UNIVERSITÁRIO DE BARRA DO BUGRES</b>						
ARQUITETURA E URBANISMO	Integral	100%	40	40	0	30 (CP)
CIÊNCIA DA COMPUTAÇÃO	Noturno	100%	40	40	0	0 (CP)
DIREITO	Noturno	100%	40	40	0	134 (CP)
ENGENHARIA DE ALIMENTOS	Integral	97,5%	40	39	1	32 (CP)
ENGENHARIA DE PRODUÇÃO AGRÍCOLA	Integral	100%	40	40	0	14 (CP)

Fonte: Sistema de Acesso de matrículas da UNEMAT.

Referente ao período de 2015/1 é visível que as matrículas efetivadas aproximam-se de oitenta por cento dos Cursos de Comunicação Social e Letras. E o curso Computação tem preenchimento total de vagas.

Do conjunto, ainda, é pertinente sublinhar que a ampliação de matrículas nos Cursos de Alto Araguaia, especificamente, 2014/1 teve no Edital Complementar nº 004/2014 da UNEMAT/Covest uma ação pertinente para a seleção e a ocupação de vagas ociosas dos cursos de graduação da UNEMAT para ingresso via Sisu em 2014/1.

Do Edital referido (chamada para alunos concluintes do Ensino Médio 2013/2 e contagem de pontos), AIA teve as vagas publicadas para preenchimento assim como está na figura abaixo:



**IMAGEM 16 – LISTA DE VAGAS OCIOSAS DIVULGADA PELO EDITAL  
COMPLEMENTAR N. 004/2014 PARA PREENCHIMENTOS POR  
ALUNOS DE ENSINO MÉDIO PARA O CAMPUS AIA 2014/1.**

16

**DAS VAGAS PARA CHAMADA PRESENCIAL**

CAMPUS	CURSO	N. DE VAGAS
ALTO ARAGUAIA	Licenciatura em Letras	27
	Bacharelado em Ciência da Computação	15
	Bacharelado em Comunicação Social <sup>1</sup>	24

Fonte: Covest/UNEMAT 2014/1.

Disponível em: [http://vestibular.unemat.br/sites/documentos/20141/vest2014\\_1\\_edital\\_003\\_complementar\\_004.pdf](http://vestibular.unemat.br/sites/documentos/20141/vest2014_1_edital_003_complementar_004.pdf).

Desse Edital N. 04/2014 da Covest (2014/1), os cursos apresentavam sessenta vagas ociosas, do total das 120 ofertadas pelos três Cursos. Destes, o Curso de Letras e o de Comunicação Social foram os que ultrapassaram a casa de cinquenta por cento de vagas ociosas (sessenta e sete por cento para o Curso de Letras e sessenta por cento para Comunicação Social).

**IMAGEM 17 – LISTA DE VAGAS OCIOSAS DIVULGADA PELO EDITAL  
COMPLEMENTAR N. 09/2014 PARA PREENCHIMENTOS POR ALUNOS  
DE ENSINO MÉDIO PARA O CAMPUS AIA 2014/2.**

ALTO ARAGUAIA	Licenciatura Plena em Letras	21
	Bacharelado em Ciência da Computação	28
	Bacharelado em Comunicação Social <sup>1</sup>	32

Fonte: Covest/UNEMAT 2014/2.

Disponível em: [http://vestibular.unemat.br/sites/documentos/20142/vest2014\\_2\\_edital\\_01\\_complementar\\_09.pdf](http://vestibular.unemat.br/sites/documentos/20142/vest2014_2_edital_01_complementar_09.pdf)

Da forma de Ingresso via vestibular 2014/2, os dados quanto às vagas ociosas se apresentam assim: cinquenta e dois por cento para o Curso de Letras, setenta por cento para o curso de Computação e oitenta por cento do Curso de Comunicação Social.

Referente à forma de ingresso via vestibular para ingresso em 2015/1 também foi publicado o Edital Complementar nº 04/2015 ao Edital n. 003/2014 – UNEMAT/Covest.



Esse Edital também seguia o mesmo direcionamento dos anteriores para preenchimento de vagas – chamadas para alunos concluintes de ensino médio mediante pontuação do histórico.

**IMAGEM 18 – LISTA DE VAGAS OCIOSAS DIVULGADA PELO EDITAL COMPLEMENTAR N. 004/2015 PARA PREENCHIMENTOS POR ALUNOS DE ENSINO MÉDIO PARA O CAMPUS AIA 2015/1.**

17

<b>ALTO ARAGUAIA</b>	Bacharelado em Ciência da Computação	Noturno	18
	Bacharelado em Comunicação Social <sup>1</sup>	Noturno	17
	Licenciatura em Letras	Noturno	35

Fonte: Covest/UNEMAT 2015/1.

Disponível em: [http://vestibular.unemat.br/sites/documentos/20151/vest2015\\_1\\_edital\\_003\\_complementar\\_004.pdf](http://vestibular.unemat.br/sites/documentos/20151/vest2015_1_edital_003_complementar_004.pdf)

Para este Edital 04/2015, está a chamada para ingresso em 2015/1. E a Covest publicou o total de setenta vagas ociosas para os Cursos de AIA. Destacam-se quarenta e cinco por cento de vagas ociosas para Computação, quarenta e dois vírgula cinco por cento para Comunicação Social e oitenta e sete vírgula cinco por cento para Letras.

Essa situação deve se repetir para ingresso 2015/2.

De forma geral, cabe destacar que a mudança quanto às matrículas efetivas nos semestres 2014/1, 2014/2 e 2015/1 tem sido ações da UNEMAT em também completar vagas ociosas de todos os cursos da Instituição. No caso de AIA, tem servido para preenchimento das vagas ociosas que atinge os três cursos ofertados de forma regular. No entanto, evidencia-se que há uma baixa procura via vestibular e Sisu. Destaca-se que essa situação não é exclusividade desse Campus. Mas há de se sublinhar que diferentemente do que ocorre em outros Campi da Instituição, o conjunto do Campus de AIA, considerando a totalidade de seus cursos, tem pouca procura por meio de vestibular e Sisu (dados de 2014/1, 2014/2, 2015/1 e 2015/2).

As alternativas por meio de editais complementares de chamadas para alunos de ensino médio têm se mostrado eficientes quanto aos preenchimentos de vagas. Mas paradoxalmente, denota fragilidades quanto às formas de ingresso na Instituição em suas modalidades Vestibular e Sisu. É difícil precisar a continuidade destas ações para Alto Araguaia e demais Campi da UNEMAT.



Podemos afirmar com segurança: os preenchimentos de vagas (de quase a totalidade dos Cursos de AIA) têm como base os editais complementares, permanecendo a baixa procura por vestibular e SisU. Entendemos que os editais atendem paliativamente essa situação de AIA, pois ¼ de matrículas, via vestibular (referente a 2015/1), demonstra uma constante fragilidade dos Cursos ofertados nesse Campus em sua totalidade. Essa avaliação se confirma pelo número total de alunos matriculados em 2015/1, o qual corresponde menor que cinquenta por cento do conjunto dos Cursos. Em outras palavras, tomando como referência o número de vagas, 960, com ingresso de quarenta alunos por semestre nos três cursos, e o número de matrículas efetivadas, que é de 359 no semestre de 2015/2, o percentual está na casa dos trinta e sete por cento. Um valor com pouca alteração comparada com 2014/2: quarenta e cinco por cento (valor arredondo) de alunos matriculados contra cinquenta e cinco por cento de vagas ociosas.

Se efetivarmos o valor aluno com o investimento no Campus e a folha de pagamento de 2014 tem-se a seguinte dimensão: R\$ 219.682,42 (manutenção/custeio Campus AIA) + R\$ 12.944.431,62 (folha de Pagamento) = R\$ 13.164.117,04 : 427 (alunos matriculados 2014/2) = R\$ 30.829,30.

Esses cálculos são grosseiros porque não está computado o conjunto da estrutura da Reitoria que deveria compor esse universo, especificando a dimensão dos treze campi da UNEMAT.

Também não partimos da concepção que os valores são custos, mesmo porque a formação humana não se mede numericamente e, sim, qualitativamente pelos benefícios sociais, humanos e científicos que o ensino superior promove na vida social, política e econômica. Contudo, não há como ignorar as dimensões numéricas que nos auxiliam nas análises e instrumentalizam quanto às decisões, aos planejamentos e ao aprimoramento da qualidade da oferta de ensino superior.

### CONCLUSÕES

A Comissão expressou alguns dados para ponderações e avaliações dos Conselheiros do CONSUNI. Não nos interessa indicar qual é a melhor posição, porque acreditamos que o coletivo de conselheiros tem razoabilidade e compromissos institucionais com a UNEMAT e suas especificidades.



Existem ações que demonstram resultados positivos por parte da Reitoria da UNEMAT, como é o caso dos Editais Complementares para alunos de ensino médio, mas elas se apresentam paliativas quanto às formas de ingresso Vestibular e Sisu.

19 A alternativa de migrar para outro Campus a ser criado – como foi o caso apontando pela Comissão anterior como uma proposta possível – impacta profundamente o orçamento da UNEMAT que se encontra bastante comprometido com a folha de pagamento (aproximadamente noventa e um por cento do orçamento da UNEMAT no exercício financeiro de 2015), considerando o valor aproximadamente de R\$ 25.000.000,00<sup>5</sup> (valor de infraestrutura no caso de construção de predial para instalação de novo campus), além da folha de pagamento do quadro docente e técnico a ser mantida simultaneamente nesse processo para o campus novo, que fica na ordem R\$ 5.792.463,12. Soma-se a esse conjunto orçamentário o parâmetro de manutenção e custeio de AIA e novo Campus. Se tomarmos por base o ano de 2014, o valor em AIA ficou na ordem de R\$ 219.682,42. É difícil afirmar quanto exigiria de manutenção e custeio para um novo Campus. Entretanto, é possível afirmar que necessitaria também de orçamento para sua manutenção e custeio.

A situação de migrar para outros campi da UNEMAT, os Cursos de AIA exigiriam cálculos precisos, levando em conta a forma e as condições de outros campi poderem agregar em suas infraestruturas esses cursos e de como ocorreria à migração até o encerramento dos ofertados em AIA. *A priori* esse parece ser um caminho menos oneroso. Contudo há de considerar o coletivo de técnicos e docentes de AIA e dos demais campi.

A perspectiva de criar novos cursos regulares em AIA para fortalecer o Campus se mostra – como apresentado como uma segunda proposta do coletivo desta unidade regionalizada – também, bastante improvável, se partirmos do pressuposto dos dados apresentados acima e o atual estágio orçamentário da UNEMAT.

Este documento é assinado pelo Presidente da Comissão

Marion Machado Cunha

<sup>5</sup> Voltamos salientar que a PRPTI tem de aperfeiçoar as simulações quanto às informações orçamentárias de investimento para (edificação) de nova infraestrutura e bem como também do quadro docente e técnico no processo de migração.