



ESTADO DE MATO GROSSO  
SECRETARIA DE ESTADO DE CIÊNCIA E TECNOLOGIA  
UNIVERSIDADE DO ESTADO DE MATO GROSSO  
CAMPUS UNIVERSITÁRIO DE ALTO ARAGUAIA



178538/2019

ASSUNTO/PROCESSO (Nº 178538/2019)  
INSTITUCIONALIZAÇÃO DO CENTRO  
DE ENSINO, PESQUISA E  
EXTENSÃO DE ALTO ARAGUAIA  
(CEPAIA).

PARTES INTERESSADAS

UNIVERSIDADE DO ESTADO DE MATO GROSSO  
PRO-REITORIA DE PESQUISA E PÓS-GRADUAÇÃO  
PRO-REITORIA DE EXTENSÃO E CULTURA  
PRO-REITORIA DE ENSINO DE GRADUAÇÃO  
CAMPUS UNIVERSITÁRIO DE ALTO ARAGUAIA

JUNTADA

JUNTOU-SE FLS. \_\_\_\_\_

DESTINO

AIA - PROTOCOLO

AIA - DURPPF

Processo

DATA

18/04/2019

18/04/2019

11/10/2019



Ofício nº 001/2019/CEPAIA

Alto Araguaia, 18 de abril de 2019.

**Protocolo:** 178538/2019

**Assunto:** Institucionalização do Centro de Ensino, Pesquisa e Extensão de Alto Araguaia.

Prezado Diretor

Vimos por meio do presente encaminhar para Vossa Senhoria o processo de institucionalização do **CEPAIA (Centro de Ensino, Pesquisa e Extensão de Alto Araguaia)** conforme a Resolução nº 025/2016 do CONEPE (Conselho de Ensino, Pesquisa e Extensão) da UNEMAT (Universidade do Estado de Mato Grosso).

Esclarecemos que, segundo a resolução supracitada, este Centro estará vinculado administrativamente à DURPPF (Diretoria de Unidade Regionalizada Político-Pedagógica e Financeira) do Câmpus de Alto Araguaia da UNEMAT e academicamente às Pró-Reitorias afins: PRPPG (Pró-Reitoria de Pesquisa e Pós-Graduação), PROEC (Pró-Reitoria de Extensão e Cultura) e PROEG (Pró-Reitoria de Ensino de Graduação).

Esclarecemos, também, sobre a necessidade de parecer favorável do Colegiado Regional do Câmpus de Alto Araguaia da UNEMAT ao processo para prosseguimento dos trâmites de institucionalização deste Centro.

Sem mais, colocamo-nos à disposição para mais informações e desejamos votos de estima e consideração.

Prof. Dr. **Fernando Yoiti Obana**  
Coordenador do CEPAIA

Ao Ilmo. Sr. Prof. Me. **SÉRGIO SANTOS SILVA FILHO**  
MD. Diretor de Unidade Regionalizada Político-Pedagógico e Financeiro  
MD. Presidente do Colegiado Regional  
UNEMAT – Alto Araguaia

**Coordenação do CEPAIA**

Centro de Ensino, Pesquisa e Extensão de Alto Araguaia  
Rua Santa Rita, 148, CEP: 78780-000, Alto Araguaia – MT.  
Sala nº 78 | Tel.: (66) 3481-1857 – Ramal 221  
www.unemat.br – cepaia@unemat.br





FORMULÁRIO DE IMPLANTAÇÃO DE CENTRO DE ENSINO, PESQUISA E EXTENSÃO.  
RESOLUÇÃO Nº 025/2016/CONEPE

I - IDENTIFICAÇÃO	
Nome do Centro: Centro de Ensino, Pesquisa e Extensão de Alto Araguaia	
Sigla do Centro: CEPAIA	
Vinculação: Câmpus Universitário de Alto Araguaia	
Coordenador: Prof. Dr. Fernando Yoiti Obana	
E-mail: obana@unemat.br	Titulação: Doutor
Telefone Celular: (66) 99234-1918	Telefone Institucional: (66) 3481-1857 – Ramal 221

II – ELENCAR A PRÓ-REITORIA COM MAIOR AFINIDADE E RESPONSÁVEL PELA INSTITUCIONALIZAÇÃO
(Marque 1*, 2 e 3).
( 1 ) PRPPG (Pró-Reitoria de Pesquisa e Pós-Graduação)
( 3 ) PROEG (Pró-Reitoria de Ensino de Graduação)
( 2 ) PROEC (Pró-Reitoria de Extensão e Cultura)

\* Pró-Reitoria responsável pelo encaminhamento ao CONEPE e CONSUNI.

III – ÁREAS TEMÁTICAS	
(assinale as áreas temáticas da Extensão)	
( x ) Comunicação	( x ) Meio Ambiente
( x ) Cultura	( ) Saúde
( x ) Direitos Humanos e Justiça	( x ) Tecnologia e Produção
( x ) Educação	( x ) Trabalho

IV – ÁREAS TEMÁTICAS	
(assinale as áreas temáticas da Pesquisa)	
( x ) Ciências Exatas e da Terra	( ) Ciências da Saúde
( ) Ciências Agrárias	( x ) Engenharias e Computação
( ) Ciências Biológicas	( x ) Linguística, Letras e Artes
( x ) Ciências Humanas	( x ) Sociais Aplicadas
( ) Outras	

V – INÍCIO DA IMPLANTAÇÃO DO CENTRO
Contínuo a partir de (dia/mês/ano): 04 de junho de 2008.





## VI – RESUMO

(Descrever de forma sucinta a justificativa, os objetivos e a metodologia da atividade).

O CEPAIA (Centro de Ensino, Pesquisa e Extensão de Alto Araguaia) é vinculado administrativamente à DURPPF (Diretoria de Unidade Regionalizada Político-Pedagógica e Financeira) do Câmpus Universitário de Alto Araguaia da UNEMAT (Universidade do Estado de Mato Grosso) e academicamente à PRPPG (Pró-Reitoria de Pesquisa e Pós-Graduação), à PROEC (Pró-Reitoria de Extensão e Cultura) e à PROEG (Pró-Reitoria de Ensino de Graduação). Constitui-se como uma entidade de natureza científica e tecnológica que compreende a estrutura física e organizacional, recursos humanos, instalações, laboratórios, materiais permanentes e equipamentos, agregando Grupos de Pesquisa, Núcleos, Coleções Científicas, Programas e Projetos, tendo por objetivo criar ambiência para o desenvolvimento de atividades de Ensino, Pesquisa e Extensão no Câmpus Universitário de Alto Araguaia da UNEMAT, bem como de outros câmpus e de outras IES (Instituições de Ensino Superior). Esta agregação possibilita a integração de diferentes áreas do conhecimento para a constituição de um polo avançado de discussões de caráter multi, inter e transdisciplinar na região de Alto Araguaia.

**Palavras-chave:** CEPAIA, Câmpus de Alto Araguaia, UNEMAT.

## VII – JUSTIFICATIVA – RELEVÂNCIA PARA O ENSINO, PESQUISA E EXTENSÃO.

(Deverá caracterizar a importância do Centro em termos de Ensino, Pesquisa e Extensão, definindo-se explicitamente seus propósitos e atividades principais).

A implantação e a manutenção do CEPAIA (Centro de Ensino, Pesquisa e Extensão de Alto Araguaia) do Câmpus Universitário de Alto Araguaia da UNEMAT (Universidade do Estado de Mato Grosso) são de suma importância para o desenvolvimento de atividades de Pesquisa e de Extensão, bem como atividades diferenciadas de Ensino, no âmbito acadêmico local e da comunidade que abriga o câmpus.

O principal propósito do CEPAIA é abrigar ações de Ensino e todas as ações de Pesquisa e de Extensão do Câmpus de Alto Araguaia, assim como ações diferenciadas de Ensino, fomentando a multi, a inter e a transdisciplinaridade nas atividades pedagógicas e científicas.

Para que tal propósito seja alcançado, entende-se que o CEPAIA terá de transcender seu espaço físico e vincular todas as ações de Pesquisa e de Extensão do Câmpus de Alto Araguaia. Mensura-se, com isso, o aumento no número de grupos e projetos de Pesquisa, projetos e programas de Extensão, além de atividades disciplinares aplicadas de maneira que os atingidos percebam a indissociabilidade entre Ensino, Pesquisa e Extensão.

As principais atividades do CEPAIA se voltarão para áreas temáticas agregadas. Incentivando e fornecendo apoio técnico e pedagógico para as ações que se vincularem a este Centro. Tendo uma integração entre os segmentos universitários (docentes, técnicos e discentes) dentro da tríade indissociável Ensino-Pesquisa-Extensão.

## VIII – OBJETIVOS

(deverão ficar explícitos os objetivos do Centro a curto/médio e longo prazo)

### Geral:

Promover ações de Ensino, Pesquisa e Extensão, podendo agregar as diferentes áreas de conhecimento, ser de caráter multi, inter e transdisciplinar, em âmbito regional, nacional e internacional.

### Específicos:

- Incentivar e orientar a formação, organização e institucionalização de grupos e núcleos de Ensino, Pesquisa e Extensão;
- Promover ações que assegurem a difusão regular das atividades desenvolvidas no CEPAIA; tais como seminários, colóquios, encontros, semanas de estudos e conferências;





- Incentivar e colaborar para o desenvolvimento de cursos de Pós-Graduação Stricto Sensu e Lato Sensu de natureza interdisciplinar, tendo em vista a formação de pessoal docente de nível superior nas suas áreas de atuação e considerando as demandas regionais;
- Promover cooperação técnica e científica da UNEMAT com as demais instituições universitárias no Brasil, visando ao desenvolvimento das áreas de atuação do centro no meio universitário brasileiro;
- Manter contato permanente com instituições nacionais e estrangeiras de Ensino, Pesquisa e Extensão, de maneira a assegurar o intercâmbio de pesquisadores e a contribuição daquelas instituições ao aprimoramento e bom funcionamento do Centro;
- Manter acervos bibliográficos e documentação, visando a proporcionar infraestrutura aos membros e aos demais docentes, pesquisadores, extensionistas e estudantes interessados nas áreas de atuação do CEPAIA.

## IX – ESTRUTURA ORGANIZACIONAL

(Especificar quais os componentes do Conselho Superior, Coordenador, Membros)

### Conselho Superior:

1. Carlos Alex Sander Juvêncio Gulo
2. Fabiana Souza de Andrade
3. Fernando Yoiti Obana (**Presidente**)
4. Gislane Aparecida de Carvalho
5. Juvenal Silva Neto
6. Lucas Kriesel Sperotto
7. Max Robert Marinho
8. Paulo César Tafarello
9. Rosana Alves de Oliveira
10. Rosely Aparecida Romanelli

### Coordenador do CEPAIA\*:

1. Prof. Dr. Fernando Yoiti Obana

### Assessor Técnico:

1. Juracy Porfírio Neto

### Membros:

- |   |   |
|---|---|
| <ol style="list-style-type: none"><li>1. Adevaldo Rosa de Lima</li><li>2. Adriana de Oliveira Dias</li><li>3. Albano Dalla Pria</li><li>4. Antônia Alves Pereira</li><li>5. Aroldo José Abreu Pinto</li><li>6. Caio Cesar Enside de Abreu</li><li>7. Carlinho Viana de Sousa</li><li>8. Carlos Alex Sander Juvêncio Gulo</li><li>9. Cássia Regina Tomanin</li><li>10. Cláudia Coelho</li><li>11. Cláudia Teodoro da Silva</li><li>12. Daniela Cavalcanti Albuquerque da Cruz Bandeira</li><li>13. Danilo Persch</li><li>14. Edinaldo Serra Cardoso Júnior</li><li>15. Elton Ricelli Ferreira de Rezende</li><li>16. Fabiana Souza de Andrade</li><li>17. Fernando Yoiti Obana</li><li>18. Gislane Aparecida de Carvalho</li><li>19. Isaac Newton Almeida Ramos</li><li>20. Jesuíno Arvelino Pinto</li></ol> | <ol style="list-style-type: none"><li>21. Juvenal Silva Neto</li><li>22. Leandro Faustino Polastrini</li><li>23. Lucas Kriesel Sperotto</li><li>24. Maíra Brás Costa</li><li>25. Marilena Inácio de Souza</li><li>26. Maristela Cury Sarian</li><li>27. Marlon Arthur Paniago de Oliveira</li><li>28. Max Robert Marinho</li><li>29. Milton Chicalé Correia</li><li>30. Osmar Quim</li><li>31. Paulo César Tafarello</li><li>32. Rafael Rodrigues Lourenço Marques</li><li>33. Raiane Talissa dos Santos</li><li>34. Rosana Alves de Oliveira</li><li>35. Rosely Aparecida Romanelli</li><li>36. Shirlene Rohr de Souza</li><li>37. Tatiane Silva Santos</li><li>38. Ubirajara Martin Coelho</li><li>39. Valéria Faria Cardoso</li><li>40. Wesley Barbosa Thereza</li></ol> |
|---|---|

\* Portaria será confeccionada com a informação deste item.



**X – COMPOSIÇÃO DOS RECURSOS HUMANOS AGREGADOS**

NOME	FORMAÇÃO E TITULAÇÃO *	CATEGORIA FUNCIONAL **	AÇÃO DE ENSINO, PESQUISA E EXTENSÃO DE VINCULAÇÃO. ***	FUNÇÃO A SER DESENVOLVIDA ****
Adevaldo Rosa de Lima	Filosofia – Mestre	Docente	1. Projeto de Extensão “Circulando, agora!” 2. Projeto de Extensão “Luz, câmera, nação – cinema, cidadania e debates”	1. Coordenador 2. Equipe
Adriana de Oliveira Dias	Matemática – Mestre	Docente	3. Projeto de Pesquisa “Classificação de cenas acústicas baseada em extração de características no domínio wavelet e técnicas de aprendizagem de máquinas”	3. Equipe
Albano Dalla Pria	Letras – Doutor	Docente	4. Grupo de Pesquisa “Variação e invariantes na linguagem” 5. Projeto de Pesquisa “A transitividade nos processos verbais: o movimento do empírico ao formal” 6. Projeto de Pesquisa “O papel da polêmica em distintos campos do saber e na mídia: uma abordagem linguístico-discursiva”	4. Líder 5. Coordenador 6. Equipe
Ana Luíza Artiaga Rodrigues da Motta	Letras – Doutora	Docente	7. Projeto de Pesquisa “Discurso, arquivo e memória na constituição do digital”	7. Equipe
Ana Maria Di Renzo	Letras – Doutora	Docente	8. Projeto de Pesquisa “Discurso, arquivo e memória na constituição do digital”	8. Equipe
André Lima de Santana Ribeiro	Letras – Graduando	Discente	9. Projeto de Pesquisa “Contato de línguas tipologicamente distintas”	9. Bolsista
Antônia Alves Pereira	Comunicação Social – Mestre	Docente	10. Projeto de Pesquisa “Gestão educacional em cursos de Jornalismo” 11. Grupo de Pesquisa “Jornalismo, Educomunicação e Cidadania (Educom.JOR)”	10. Coordenadora 11. Líder
Aroldo José Abreu Pinto	Letras – Doutor	Docente	12. Projeto de Pesquisa “Acervo de Ricardo Ramos: disponibilização e organização de 1975-1980”	12. Coordenador
Bruno Rodrigues de Oliveira		C. Externa	13. Projeto de Pesquisa “Classificação de cenas acústicas baseada em extração de características no domínio wavelet e técnicas de aprendizagem de máquinas”	13. Equipe
Bruno Torquete Barbosa	Direito – Especialista	C. Externa	14. Projeto de Extensão “Luz, câmera, nação – cinema, cidadania e debates”	14. Colaborador
Caio Cesar Enside de Abreu	Matemática – Doutor	Docente	15. Projeto de Pesquisa “Classificação de cenas acústicas baseada em extração de características no domínio wavelet e técnicas de aprendizagem de máquinas”	15. Coordenador
Cálita Fernanda de Paula Martins	Comunicação Social – Especialista	Discente	16. Projeto de Pesquisa “A influência da mídia no imaginário e no desenvolvimento cognitivo de crianças e jovens”	16. Equipe
Camile Viana da Cunha Silva Vieira	Pedagogia – Mestre	C. Externa	17. Projeto de Pesquisa “A influência da mídia no imaginário e no desenvolvimento cognitivo de crianças e jovens”	17. Colaboradora
Carla Machado da Silva	Matemática – Especialista	C. Externa	18. Disciplina eletiva “Montagem e Manutenção de Computadores” da Escola Estadual “Carlos Huguene”	18. Professora responsável
Carlinho Viana de Sousa	Computação – Mestre	Docente	19. Projeto de Pesquisa “Design Thinking para o ensino de algoritmos e programação: experimentação com alunos do curso de Bacharelado em Ciência da Computação –	19. Coordenador





ESTADO DE MATO GROSSO  
SECRETARIA DE ESTADO DE CIÊNCIA, TECNOLOGIA E INOVAÇÃO  
UNIVERSIDADE DO ESTADO DE MATO GROSSO



			UNEMAT/Câmpus de Alto Araguaia	
Carlos Alex Sander Juvêncio Gulo	Processamento de Dados – Mestre	Docente	20. Grupo de Pesquisa “PIXEL – Processamento de Imagem, Visão Computacional e Aplicações Interativas” 21. Projeto de Pesquisa “Classificação de cenas acústicas baseada em extração de características no domínio wavelet e técnicas de aprendizagem de máquinas”	20. Líder 21. Equipe
Cássia Regina Tomanin	Letras – Doutora	Docente	22. Projeto de Extensão	22. Equipe
Cláudia Coelho	Letras – Doutora	Docente	23. Projeto de Pesquisa “Acervo de Ricardo Ramos: disponibilização e organização de 1975-1980” 24. Projeto de Pesquisa “Signos e significados na poética engajada e religiosa de D. Pedro Casaldáliga”	23. Equipe 24. Equipe
Cláudia Teodoro da Silva	Letras – Mestre	Docente	25. Projeto de Pesquisa “O papel da polêmica em distintos campos do saber e na mídia: uma abordagem linguístico-discursiva”	25. Equipe
Daniela Cavalcanti Albuquerque da Cruz Bandeira	Direito – Graduanda	Discente	26. Projeto de Extensão “Luz, câmera, nação – cinema, cidadania e debates”	26. Coordenadora
Danilo Ikeda Caetano	Direito – Especialista	C. Externa	27. Projeto de Extensão “Luz, câmera, nação – cinema, cidadania e debates”	27. Colaborador
Danilo Persch	Filosofia – Doutor	Docente	28. Projeto de Extensão “Circulando, agora!” 29. Projeto de Extensão “Luz, câmera, nação – cinema, cidadania e debates”	28. Equipe 29. Equipe
Dulciene Anjos de Andrade e Silva	Letras – Educação	C. Externa	30. Projeto de Pesquisa “A influência da mídia no imaginário e no desenvolvimento cognitivo de crianças e jovens”	30. Colaboradora
Edinaldo Serra Cardoso Júnior	Ciência da Computação – Graduando	Discente	31. Projeto de Pesquisa “Robótica e automação de baixo custo com materiais reciclados” 32. Projeto de Extensão “Reutilização e reciclagem de equipamentos eletroeletrônicos”	31. Equipe 32. Colaborador
Edir Vilmar Henig	Administração – Doutor	C. Externa	33. Projeto de Extensão “Luz, câmera, nação – cinema, cidadania e debates”	33. Colaborador
Elaine Aguiar Florêncio	Letras – Mestre	Discente	34. Projeto de Pesquisa “A transitividade nos processos verbais: o movimento do empírico ao formal”	34. Equipe
Eliane Silva de Souza	Computação – Doutora	C. Externa	35. Projeto de Pesquisa “Otimização do problema de reconfiguração de sistemas de distribuição de energia elétrica por meio das meta-heurísticas Busca Tabu, GRASP e Path Relinking”	35. Equipe
Elton Ricelli Ferreira de Rezende	Processamento de Dados – Especialista	Docente	36. Projeto de Extensão “Circulando, agora!”	36. Equipe
Eveline dos Santos Teixeira Baptistella	Jornalismo e Radialismo – Mestre	Docente	37. Projeto de Extensão “OBJOR-MT (Observatório da Ética Jornalística em Mato Grosso)”	37. Equipe
Éverton Neves dos Santos	Direito – Mestre	Docente	38. Grupo de Pesquisa “GEDIFI – Grupo de Estudo e Pesquisa em Direitos Fundamentais e Interdisciplinaridade” 39. Projeto de Extensão “Luz, câmera, nação – cinema, cidadania e debates” 40. NPJ-AIA (Núcleo de Prática Jurídica de Alto Araguaia)	38. Líder 39. Equipe 40. Equipe
Fabiana Souza de Andrade	Biblioteconomia – Mestre	Técnica	41. Projeto de Extensão “Luz, câmera, nação – cinema, cidadania e debates” 42. Grupo de Pesquisa “GPPFEM – Grupo de Pesquisa Poder, Fronteira, Estratificação e Memória”	41. Colaboradora 42. Líder
Fátima Grazielle de	Letras – Mestre	Discente	43. Projeto de Pesquisa “A transitividade	43. Equipe



ESTADO DE MATO GROSSO  
SECRETARIA DE ESTADO DE CIÊNCIA, TECNOLOGIA E INOVAÇÃO  
UNIVERSIDADE DO ESTADO DE MATO GROSSO



Souza			nos processos verbais: o movimento do empírico ao formal"	
Felipe Carvalho Rodrigues de Souza	Ciência da Computação – Graduando	Discente	44. Projeto de Extensão "Reutilização e reciclagem de equipamentos eletroeletrônicos"	44. Colaborador
Fernando Yoití Obana	Engenharia Elétrica – Doutor	Docente	45. Projeto de Pesquisa "Vantagens e desvantagens na reutilização e reciclagem de equipamentos eletrônicos em municípios com até 20.000 habitantes" 46. Projeto de Extensão "Reutilização e reciclagem de equipamentos eletroeletrônicos" 47. Disciplina de "Fundamentos da Eletrônica" do Curso de Graduação em Bacharelado em Ciência da Computação. 48. Disciplina de "Sistemas Digitais" do Curso de Graduação em Bacharelado em Ciência da Computação. 49. Disciplina de "Sistemas Embarcados" do Curso de Graduação em Bacharelado em Ciência da Computação. 50. Gestão do CEPAlA 51. Projeto de Pesquisa "Robótica e automação de baixo custo com materiais reciclados" 52. Laboratório de Eletrônica e Sistemas Embarcados (LESE) 53. Disciplina eletiva "Eletrônica e Automação" da Escola Estadual "Carlos Huguenev"	45. Coordenador 46. Coordenador 47. Professor titular 48. Professor titular 49. Professor titular 50. Coordenador 51. Coordenador 52. Coordenador 53. Professor regente
Flavianne Naves Fontoura	Direito – Graduanda	Discente	54. Projeto de Extensão "Circulando, agora!"	54. Colaboradora
Francisco Villarreal Alvarado	Matemática – Doutor	C. Externa	55. Projeto de Pesquisa "Classificação de cenas acústicas baseada em extração de características no domínio wavelet e técnicas de aprendizagem de máquinas"	55. Equipe
Gibrán Luís Lachowski	Comunicação Social – Mestre	Docente	56. Projeto de Extensão "OBJOR-MT (Observatório da Ética Jornalística em Mato Grosso)"	56. Equipe
Gislaine Aparecida de Carvalho	Letras – Doutora	Docente	57. Projeto de Pesquisa "Contato de línguas tipologicamente distintas" 58. Projeto de Pesquisa "A transitividade nos processos verbais: o movimento do empírico ao formal" 59. Grupo de Pesquisa "Variação e invariantes na linguagem"	57. Equipe 58. Equipe 59. Vice-líder
Gléber Nelson Marques	Ciência da Computação – Doutor	Docente	60. Grupo de Pesquisa "GENTE – Grupo de Estudos sobre Novas Tecnologias na Educação" 61. Grupo de Pesquisa "LAMSCAD – Laboratório de Modelagem e Simulação Computacional de Alto Desempenho"	60. Líder 61. Líder
Isaac Newton Almeida Ramos	Letras – Doutor	Docente	62. Projeto de Pesquisa "Signos e significados na poética engajada e religiosa de D. Pedro Casaldáliga"	62. Coordenador
Jesuino Arvelino Pinto	Letras – Doutor	Docente	63. CELJU (Centro de Literatura Infantojuvenil)	63. Coordenador
Jocineide Macedo Karim	Letras – Doutora	Docente	64. Projeto de Pesquisa "A transitividade nos processos verbais: o movimento do empírico ao formal"	64. Equipe
Joelma Aparecida Bressanin	Letras – Doutora	Docente	65. Projeto de Pesquisa "Discurso, arquivo e memória na constituição do digital"	65. Equipe
José Magno Maximino	Matemática –	C. Externa	66. Projeto de Extensão "Luz, câmera,	66. Colaborador





ESTADO DE MATO GROSSO  
SECRETARIA DE ESTADO DE CIÊNCIA, TECNOLOGIA E INOVAÇÃO  
UNIVERSIDADE DO ESTADO DE MATO GROSSO



	Graduado		nação – cinema, cidadania e debates”	
Juracy Porfírio Neto	Letras – Graduando	Discente	67. Gestão do CEPAIA	67. Assessor Técnico
Juvenal Silva Neto	Processamento de Dados – Mestre	Docente	68. Projeto de Pesquisa “Vantagens e desvantagens na reutilização e reciclagem de equipamentos eletrônicos em municípios com até 20.000 habitantes” 69. Projeto de Extensão “Reutilização e reciclagem de equipamentos eletroeletrônicos” 70. Grupo de Pesquisa “GENTE – Grupo de Estudos sobre Novas Tecnologias na Educação” 71. Laboratório de Hardware 72. Disciplina eletiva “Montagem e Manutenção de Computadores” da Escola Estadual “Carlos Huguene”	68. Equipe 69. Equipe 70. Vice-líder 71. Coordenador 72. Professor regente
Karina Buttignon	Processamento de Dados – Mestre	C. Externa	73. Projeto de Pesquisa “Avaliação do ambiente de aprendizagem no Ensino Superior: integração de conteúdos das disciplinas curriculares dos cursos de Computação e Informática e a qualidade na aquisição de conhecimento no processo de ensino e aprendizagem”	73. Equipe
Karine Sousa Santos	Letras – Graduanda	Discente	74. Projeto de Pesquisa “Contato de línguas tipologicamente distintas”	74. Bolsista
Lamonier Antônio Nery Rodrigues	Química – Mestre	C. Externa	75. Disciplina eletiva “Eletrônica e Automação” da Escola Estadual “Carlos Huguene”	75. Professor responsável
Leandro Faustino Polastrini	Letras – Mestre	Docente	76. Projeto de Pesquisa “Contraposições, representações e poder na literatura indígena brasileira e na literatura indigenista peruana” 77. Projeto de Pesquisa “O lugar das literaturas de língua espanhola nos livros didáticos do ensino médio”	76. Coordenador 77. Coordenador
Leonardo Parreira de Moraes	Ciência da Computação – Graduando	Discente	78. Projeto de Extensão “Reutilização e reciclagem de equipamentos eletroeletrônicos”	78. Colaborador
Leonardo Ramon Nunes de Sousa	Ciência da Computação – Doutor	C. Externa	79. Projeto de Pesquisa “Avaliação do ambiente de aprendizagem no Ensino Superior: integração de conteúdos das disciplinas curriculares dos cursos de Computação e Informática e a qualidade na aquisição de conhecimento no processo de ensino e aprendizagem”	79. Equipe
Leonardo Xavier do Nascimento	Ciência da Computação – Graduando	Discente	80. Projeto de Extensão “Reutilização e reciclagem de equipamentos eletroeletrônicos”	80. Colaborador
Lia Maria Manso Siqueira	Direito – Mestre	C. Externa	81. Grupo de Pesquisa “Tópicos especiais sobre direitos da personalidade”	81. Líder
Lucas Kriesel Sperotto	Computação – Mestre	Docente	82. Projeto de Pesquisa “Vantagens e desvantagens na reutilização e reciclagem de equipamentos eletrônicos em municípios com até 20.000 habitantes” 83. Projeto de Extensão “Reutilização e reciclagem de equipamentos eletroeletrônicos” 84. Projeto de Pesquisa “Robótica e automação de baixo custo com materiais reciclados” 85. Projeto de Pesquisa “Otimização do problema de reconfiguração de sistemas de distribuição de energia elétrica por meio das meta-heurísticas Busca Tabu, GRASP e Path Relinking”	82. Equipe 83. Equipe 84. Equipe 85. Equipe 86. Vice-líder



ESTADO DE MATO GROSSO  
SECRETARIA DE ESTADO DE CIÊNCIA, TECNOLOGIA E INOVAÇÃO  
UNIVERSIDADE DO ESTADO DE MATO GROSSO



			86. Grupo de Pesquisa "LAMSCAD – Laboratório de Modelagem e Simulação Computacional de Alto Desempenho"	
Maíra Brás Costa	Letras – Mestre	Docente	87. Projeto de Pesquisa "O lugar das literaturas de língua espanhola nos livros didáticos do ensino médio"	87. Equipe
Marco Aparecido Queiroz Duarte	Matemática – Doutorado	C. Externa	88. Projeto de Pesquisa "Classificação de cenas acústicas baseada em extração de características no domínio wavelet e técnicas de aprendizagem de máquinas"	88. Equipe
Marcos Luiz Cumpri	Letras – Doutor	C. Externa	89. Projeto de Pesquisa "A transitividade nos processos verbais: o movimento do empírico ao formal"	89. Equipe
Marilena Inácio de Souza	Letras – Doutora	Docente	90. Projeto de Pesquisa "O papel da polêmica em distintos campos do saber e na mídia: uma abordagem linguístico-discursiva" 91. Gestão do Câmpus de Alto Araguaia	90. Coordenadora 91. Assessora de Gestão de Pesquisa e Pós-Graduação
Maristela Cury Sarian	Letras – Doutora	Docente	92. Projeto de Pesquisa "Discurso, arquivo e memória na constituição do digital"	92. Coordenadora
Marlon Arthur Paniago de Oliveira	Direito – Graduado	C. Externa	93. NPJ-AIA (Núcleo de Prática Jurídica de Alto Araguaia)	93. Coordenador
Marlon Leal Rodrigues	Letras – Doutor	C. Externa	94. Grupo de Pesquisa "Núcleo de Estudos em Análise do Discurso (NEAD)"	94. Vice-líder
Max Robert Marinho	Engenharia da Computação – Mestre	Docente	95. Projeto de Pesquisa "Vantagens e desvantagens na reutilização e reciclagem de equipamentos eletrônicos em municípios com até 20.000 habitantes" 96. Projeto de Extensão "Reutilização e reciclagem de equipamentos eletroeletrônicos" 97. Projeto de Pesquisa "Robótica e automação de baixo custo com materiais reciclados" 98. Projeto de Pesquisa "Otimização do problema de reconfiguração de sistemas de distribuição de energia elétrica por meio das meta-heurísticas Busca Tabu, GRASP e Path Relinking" 99. Grupo de Pesquisa "Grupo de Estudos e Pesquisa em Engenharia de Software"	95. Equipe 96. Equipe 97. Equipe 98. Coordenador 99. Vice-líder
Milton Chicalé Correia	Pedagogia – Doutor	Docente	100. NPJ-AIA (Núcleo de Prática Jurídica de Alto Araguaia)	100. Equipe
Nilce Maria da Silva	Letras – Doutora	Docente	101. Projeto de Pesquisa "Discurso, arquivo e memória na constituição do digital"	101. Equipe
Olímpia Maluf Souza	Psicologia – Doutora	Docente	102. Projeto de Pesquisa "Discurso, arquivo e memória na constituição do digital"	102. Equipe
Osmar Quim	Pedagogia – Doutor	Docente	103. Projeto de Extensão "Circulando, agora!"	103. Equipe
Paolo Targioni	Ciências Sociais – Mestre	C. Externa	104. Grupo de Pesquisa "GPPFEM – Grupo de Pesquisa Poder, Fronteira, Estratificação e Memória"	104. Vice-líder
Paulo César Tafarello	Letras – Doutor	Docente	105. Grupo de Pesquisa "Núcleo de Estudos em Análise do Discurso (NEAD)"	105. Líder
Rafael Rodrigues Lourenço Marques	Comunicação Social – Mestre	Docente	106. Projeto de Extensão "OBJOR-MT (Observatório da Ética Jornalística em Mato Grosso)" 107. Projeto de Pesquisa "A influência da mídia no imaginário e no desenvolvimento cognitivo de"	106. Coordenador 107. Equipe





**ESTADO DE MATO GROSSO**  
**SECRETARIA DE ESTADO DE CIÊNCIA, TECNOLOGIA E INOVAÇÃO**  
**UNIVERSIDADE DO ESTADO DE MATO GROSSO**



			crianças e jovens"	
Rafaela Ribeiro Rodrigues	Letras – Graduanda	Discente	108.Projeto de Pesquisa "Contato de línguas tipologicamente distintas"	108.Bolsista
Raiane Talissa dos Santos	Ciência da Computação – Graduanda	Discente	109.Projeto de Pesquisa "Vantagens e desvantagens na reutilização e reciclagem de equipamentos eletrônicos em municípios com até 20.000 habitantes" 110.Projeto de Extensão "Reutilização e reciclagem de equipamentos eletroeletrônicos"	109.Equipe 110.Colaboradora
Rosana Alves de Oliveira	Comunicação Social – Mestre	Docente	111.Grupo de Pesquisa "Jornalismo, Educomunicação e Cidadania (Educom.JOR)" 112.Projeto de Extensão "CATIS-JOR – Centro de Acesso a Tecnologia e Inclusão Social do Curso de Jornalismo"	111.Vice-líder 112.Coordenadora
Rosely Aparecida Romanelli	Comunicação Social – Doutora	Docente	113.Projeto de Pesquisa "A influência da mídia no imaginário e no desenvolvimento cognitivo de crianças e jovens" 114.Grupo de Pesquisa "Pedagogia Waldorf"	113.Coordenadora 114.Líder
Rubén Augusto Romero Lázaro	Engenharia Elétrica – Doutor	C. Externa	115.Projeto de Pesquisa "Otimização do problema de reconfiguração de sistemas de distribuição de energia elétrica por meio das meta-heurísticas Busca Tabu, GRASP e Path Relinking"	115.Equipe
Sandra Muniz Bozolan	Tecnologia da Informação – Mestre	C. Externa	116.Projeto de Pesquisa "Avaliação do ambiente de aprendizagem no Ensino Superior: integração de conteúdos das disciplinas curriculares dos cursos de Computação e Informática e a qualidade na aquisição de conhecimento no processo de ensino e aprendizagem"	116.Equipe
Sara Moreira da Silva	Ciência da Computação – Graduanda	Discente	117.Projeto de Extensão "Reutilização e reciclagem de equipamentos eletroeletrônicos"	117.Colaboradora
Shirlene Rohr de Souza	Letras – Mestre	Docente	118.Projeto de Pesquisa "Acervo de Ricardo Ramos: disponibilização e organização de 1975-1980" 119.Projeto de Extensão "Luz, câmera, nação – cinema, cidadania e debates" 120.Projeto de Pesquisa "Signos e significados na poética engajada e religiosa de D. Pedro Casaldáliga"	118.Equipe 119.Colaboradora 120.Equipe
Taisir Mahmudo Karim	Letras – Doutor	Docente	121.Projeto de Pesquisa "A transitividade nos processos verbais: o movimento do empírico ao formal"	121.Equipe
Tânia Stoltz	Pedagogia – Doutora	C. Externa	122.Projeto de Pesquisa "A influência da mídia no imaginário e no desenvolvimento cognitivo de crianças e jovens" 123.Grupo de Pesquisa "Pedagogia Waldorf"	122.Colaboradora 123.Vice-líder
Tatiane Silva Santos	Letras – Mestre	Docente	124.Projeto de Pesquisa "Ensino de literatura: corpos e representações" 125.Projeto de Pesquisa "O lugar das literaturas de língua espanhola nos livros didáticos do ensino médio" 126.Projeto de Pesquisa "Signos e significados na poética engajada e religiosa de D. Pedro Casaldáliga"	124.Coordenadora 125.Equipe 126.Equipe
Thalita Oliveira Rocha	Ciência da Computação – Graduanda	Discente	127.Projeto de Extensão "Reutilização e reciclagem de equipamentos eletroeletrônicos"	127.Colaboradora
Thiago Lechner Ribeiro	Engenharia Elétrica	C. Externa	128.Projeto de Pesquisa "Classificação de	128.Equipe



**ESTADO DE MATO GROSSO**  
**SECRETARIA DE ESTADO DE CIÊNCIA, TECNOLOGIA E INOVAÇÃO**  
**UNIVERSIDADE DO ESTADO DE MATO GROSSO**



da Silva	– Mestre		cenas acústicas baseada em extração de características no domínio wavelet e técnicas de aprendizagem de máquinas”	
Toni Amorim de Oliveira	Processamento de Dados – Doutor	Docente	129.Grupo de Pesquisa “Grupo de Estudos e Pesquisa em Engenharia de Software”	129.Líder
Ubirajara Martin Coelho	Ciência da Computação – Mestre	Docente	130.Projeto de Pesquisa “Avaliação do ambiente de aprendizagem no Ensino Superior: integração de conteúdos das disciplinas curriculares dos cursos de Computação e Informática e a qualidade na aquisição de conhecimento no processo de ensino e aprendizagem”	130.Coordenador
Valdir Silva	Letras – Doutor	Docente	131.Projeto de Pesquisa “Discurso, arquivo e memória na constituição do digital”	131.Equipe
Valéria Faria Cardoso	Letras – Doutora	Docente	132.Projeto de Pesquisa “O papel da polêmica em distintos campos do saber e na mídia: uma abordagem linguístico-discursiva” 133.Projeto de Pesquisa “Contato de línguas tipologicamente distintas”	132.Equipe 133.Coordenadora
Vera Regina Martins e Silva	Letras – Doutora	Docente	134.Projeto de Pesquisa “Discurso, arquivo e memória na constituição do digital”	134.Equipe
Wesley Barbosa Thereza	Ciência da Computação – Mestre	Docente	135.Projeto de Pesquisa “Vantagens e desvantagens na reutilização e reciclagem de equipamentos eletrônicos em municípios com até 20.000 habitantes” 136.Laboratório de Redes	135.Equipe 136.Coordenador

\* citar a graduação e a maior titulação.

\*\* se Docente, Discente, PTES e comunidade externa.

\*\*\* Grupo de Pesquisa, Projetos, Programas, Cursos, Eventos, etc. – institucionalizados na UNEMAT citando qual.

\*\*\*\* Coordenador (a), equipe e colaboradores

<b>XI – AÇÕES DE ENSINO/PESQUISA E EXTENSÃO AGREGADAS AO CENTRO</b> (citar todas as ações de Ensino, Pesquisa e Extensão que farão parte do Centro) *	
<b>TÍTULO</b>	<b>COORDENAÇÃO</b>
Projeto de Extensão “Circulando, agora!”	Adevaldo Rosa de Lima
Grupo de Pesquisa “Variação e Invariantes na Linguagem”	Albano Dalla Pria
Projeto de Pesquisa “A transitividade nos processos verbais: o movimento do empírico ao formal”	Albano Dalla Pria
Grupo de Pesquisa “Jornalismo, Educomunicação e Cidadania (Educom.JOR)”	Antônia Alves Pereira
Projeto de Pesquisa “Gestão educacional em cursos de Jornalismo”	Antônia Alves Pereira
Projeto de Pesquisa “Acervo de Ricardo Ramos: disponibilização e organização de 1975-1980”	Aroldo José Abreu Pinto
Projeto de Pesquisa “Classificação de cenas acústicas baseada em extração de características no domínio wavelet e técnicas de aprendizagem de máquinas”	Caio Cesar Ensede de Abreu
Projeto de Pesquisa “Design Thinking para o ensino de algoritmos e programação: experimentação com alunos do curso de Bacharelado em Ciência da Computação – UNEMAT/Câmpus de Alto Araguaia”	Carlinho Viana de Sousa
Grupo de Pesquisa “PIXEL – Processamento de Imagem, Visão Computacional e Aplicações	Carlos Alex Sander Juvêncio Gulo





ESTADO DE MATO GROSSO  
SECRETARIA DE ESTADO DE CIÊNCIA, TECNOLOGIA E INOVAÇÃO  
UNIVERSIDADE DO ESTADO DE MATO GROSSO



Interativas"	
Projeto de Extensão "Luz, câmera, nação – cinema, cidadania e debates"	Daniela Cavalcanti Albuquerque da Cruz Bandeira
Grupo de Pesquisa "GEDIFI – Grupo de Estudo e Pesquisa em Direitos Fundamentais e Interdisciplinaridade"	Éverton Neves dos Santos
Grupo de Pesquisa "GPPFEM – Grupo de Pesquisa Poder, Fronteira, Estratificação e Memória"	Fabiana Souza de Andrade
Projeto de Pesquisa "Vantagens e desvantagens na reutilização e reciclagem de equipamentos eletrônicos em municípios com até 20.000 habitantes"	Fernando Yoiti Obana
Projeto de Extensão "Reutilização e reciclagem de equipamentos eletroeletrônicos"	Fernando Yoiti Obana
Disciplina eletiva "Eletrônica e Automação" da Escola Estadual "Carlos Huguene"	Fernando Yoiti Obana
Disciplina "Fundamentos da Eletrônica" do Curso de Graduação em Bacharelado em Ciência da Computação	Fernando Yoiti Obana
Disciplina "Sistemas Digitais" do Curso de Graduação em Bacharelado em Ciência da Computação	Fernando Yoiti Obana
Disciplina "Sistemas Embarcados" do Curso de Graduação em Bacharelado em Ciência da Computação	Fernando Yoiti Obana
Projeto de Pesquisa "Robótica e automação de baixo custo com materiais reciclados"	Fernando Yoiti Obana
Laboratório de Eletrônica e Sistemas Embarcados	Fernando Yoiti Obana
Grupo de Pesquisa "GENTE – Grupo de Estudos sobre Novas Tecnologias na Educação"	Gléber Nelson Duarte
Grupo de Pesquisa "LAMSCAD – Laboratório de Modelagem e Simulação Computacional de Alto Desempenho"	Gléber Nelson Duarte
Projeto de Pesquisa "Signos e significados na poética engajada e religiosa de D. Pedro Casaldáliga"	Isaac Newton Almeida Ramos
Projeto de Extensão "CELIJU – Centro de Literatura Infantojuvenil"	Jesuíno Arvelino Pinto
Disciplina eletiva "Montagem e Manutenção de Computadores" da Escola Estadual "Carlos Huguene"	Juvenal Silva Neto
Laboratório de Hardware	Juvenal Silva Neto
Projeto de Pesquisa "Contraposições, representações e poder na literatura indígena brasileira e na literatura indigenista peruana"	Leandro Faustino Polastrini
Projeto de Pesquisa "O lugar das literaturas de língua espanhola nos livros didáticos do ensino médio"	Leandro Faustino Polastrini
Grupo de Pesquisa "Tópicos especiais sobre direitos da personalidade"	Lia Maria Manso Siqueira
Projeto de Pesquisa "O papel da polêmica em distintos campos do saber e na mídia: uma abordagem linguístico-discursiva"	Marilena Inácio de Souza
Projeto de Pesquisa "Discurso, arquivo e memória na constituição do digital"	Maristela Cury Sarian
NPJ-AIA (Núcleo de Prática Jurídica de Alto Araguaia)	Marlon Arthur Paniago de Oliveira
Projeto de Pesquisa "Otimização do problema de reconfiguração de sistemas de distribuição de energia elétrica por meio das meta-heurísticas Busca Tabu, GRASP e Path Linking"	Max Robert Marinho



Grupo de Pesquisa "NEAD – Núcleo de Estudos em Análise do Discurso"	Paulo César Tafarello
Projeto de Extensão "OBJOR-MT (Observatório da Ética Jornalística em Mato Grosso)"	Rafael Rodrigues Lourenço Marques
Grupo de Pesquisa "Pedagogia Waldorf"	Rosely Aparecida Romanelli
Projeto de Pesquisa "A influência da mídia no imaginário e no desenvolvimento cognitivo de crianças e jovens"	Rosely Aparecida Romanelli
Projeto de Pesquisa "Ensino de literatura: corpos e representações"	Tatiane Silva Santos
Projeto de Pesquisa "Avaliação do ambiente de aprendizagem no Ensino Superior: integração de conteúdos das disciplinas curriculares dos cursos de Computação e Informática e a qualidade na aquisição de conhecimento no processo de ensino e aprendizagem"	Ubirajara Martin Coelho
Projeto de Pesquisa "Contato de línguas tipologicamente distintas: Kaiowá e Português"	Valéria Faria Cardoso
Laboratório de Redes	Wesley Barbosa Thereza

\*Grupo de Pesquisa, Projetos, Programas, Cursos, Eventos, etc., institucionalizados em vigência na UNEMAT citando qual.

## XII – INFRAESTRUTURA E FORMAS DE FINANCIAMENTO

(citar qual será a infraestrutura do Centro anexando a planta baixa do prédio ou croqui, além das formas de financiamento dessa estrutura bem como materiais e equipamentos).

O CEPAIA possui dois halls de entrada para uma recepção ampla, uma cozinha, uma despensa, uma sala para a Coordenação, dois banheiros (um feminino e um masculino) três salas grandes para abrigar laboratórios, seis salas médias para uso dos Grupos e Projetos de Pesquisa, bem como Programas de Ensino e Extensão, e um auditório. O CEPAIA poderá ser financiado por meio de editais de instituições de fomento (CNPq, CAPES, FAPEMAT), amparado administrativa e financeiramente pelo Câmpus Universitário de Alto Araguaia da UNEMAT e por meio de parcerias público-privadas (PPP).

## XIII – REGIMENTO INTERNO

(anexar ao processo)

*Em anexo.*

Alto Araguaia, 17 de abril de 2019.

  
Prof. Dr. Fernando Yoití Obana  
Coordenador do CEPAIA





## ANEXO I

O Anexo I trata-se da planta baixa original da estrutura física do CEPAIA (Centro de Ensino, Pesquisa e Extensão de Alto Araguaia).

A estrutura física do CEPAIA é composta por dois halls de entrada que dão acesso à ampla recepção, uma cozinha, uma despensa, uma sala para a Coordenação do Centro, dois banheiros (um feminino e um masculino), três salas grandes para abrigarem laboratórios, seis salas médias para uso dos Grupos e Projetos de Pesquisa, bem como Projetos e Programas de Ensino e/ou Extensão, e um auditório.

### Distribuição das salas:

- Porta nº 77: Entrada principal do CEPAIA;
- Sala nº 78: Sala da Coordenação do CEPAIA;
- Sala nº 79: Cozinha;
- Sala nº 80: Despensa;
- Sala nº 81: LESE (Laboratório de Eletrônica e Sistemas Embarcados);
- Sala nº 82: Laboratório de Redes;
- Sala nº 83: Laboratório de Hardware;
- Portas nº 84 a 86: Desativadas (integradas à Sala 87);
- Sala nº 87: Despensa do LESE;
- Sala nº 88: Auditório do CEPAIA;
- Sala nº 89: NEAD (Núcleo de Estudos em Análise do Discurso);
- Sala nº 90: Sala de Comunicação, Sociologia e Educação;
- Sala nº 91: Sala de Letras – Linguística;
- Sala nº 92: Sala de Letras – Literatura;
- Sala nº 93: Sala de Matemática e Ciência da Computação;
- Sala nº 94: Banheiro masculino;
- Sala nº 95: Banheiro feminino;
- Porta nº 96: Entrada secundária do CEPAIA;
- Porta nº 111: Portão do auditório do CEPAIA;
- Portas nº 115 e 116: Desativadas (integradas à Sala 83).

### Coordenação do CEPAIA

Centro de Ensino, Pesquisa e Extensão de Alto Araguaia  
Rua Santa Rita, 148, CEP: 78780-000, Alto Araguaia – MT.  
Sala nº 78 | Tel.: (66) 3481-1857 – Ramal 221  
www.unemat.br – cepaia@unemat.br

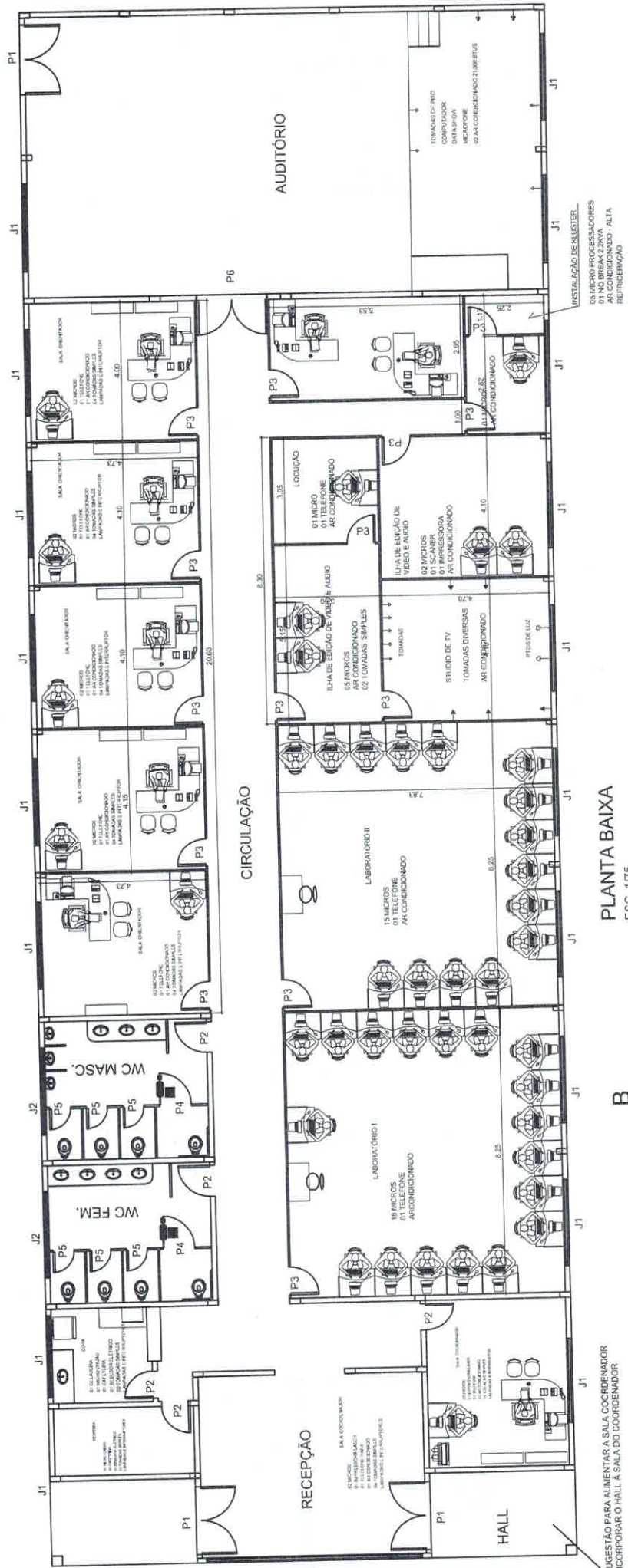

PLANTA BAIXA  
ESC. 1/75

B

SUGESTÃO PARA ALIMENTAR A SALA COORDENADOR  
INCORPORAR O HALL À SALA DO COORDENADOR.

Handwritten initials or signature in the top right corner.



NUMERAÇÃO DAS PORTAS E SALAS

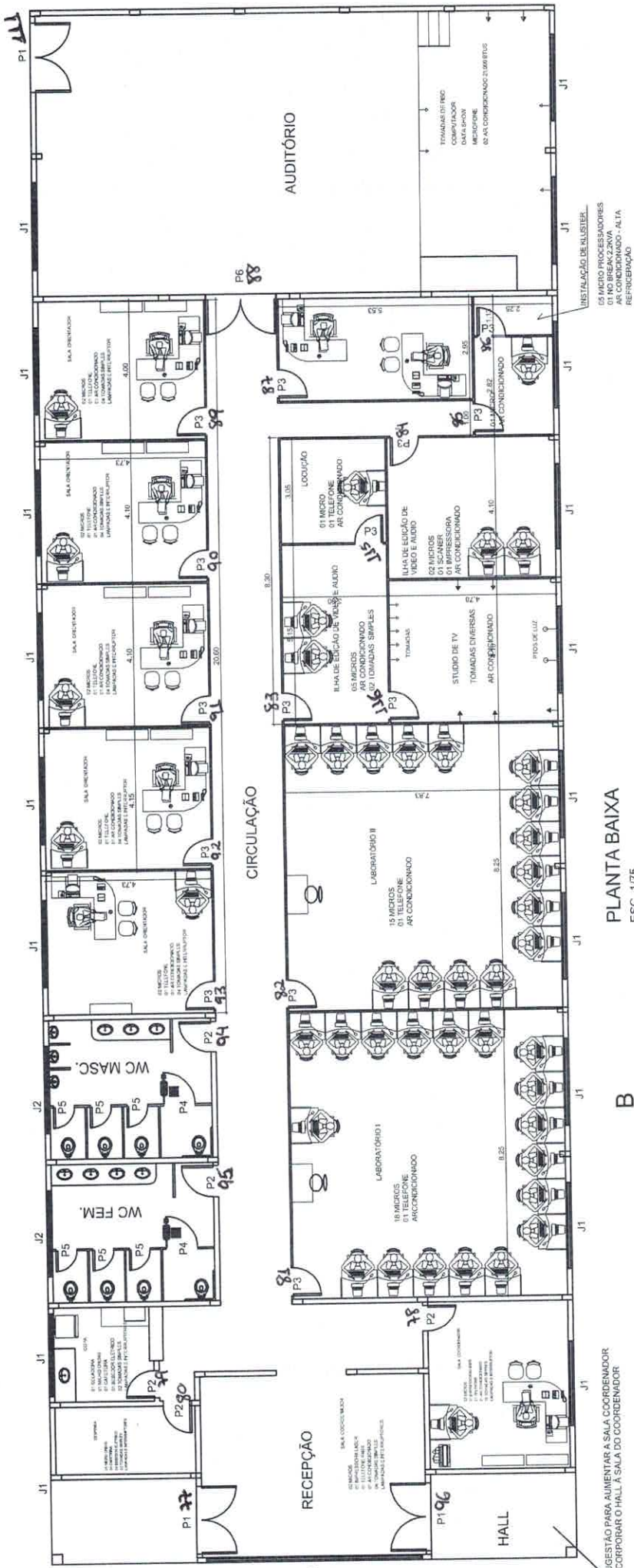

PLANTA BAIXA  
ESC. 1/75

B



ANEXO II

O Anexo II trata-se da proposta regimental para o CEPAIA (Centro de Ensino, Pesquisa e Extensão de Alto Araguaia).

# REGIMENTO

# DO

# CEPAIA

**Coordenação do CEPAIA**

Centro de Ensino, Pesquisa e Extensão de Alto Araguaia  
Rua Santa Rita, 148, CEP: 78780-000, Alto Araguaia – MT.  
Sala nº 78 | Tel.: (66) 3481-1857 – Ramal 221  
[www.unemat.br](http://www.unemat.br) – [cepaia@unemat.br](mailto:cepaia@unemat.br)





## REGIMENTO DO CENTRO DE ENSINO, PESQUISA E EXTENSÃO DE ALTO ARAGUAIA

### CAPÍTULO I – DA NATUREZA

**Art. 1º** – O Centro de Ensino, Pesquisa e Extensão de Alto Araguaia da Universidade do Estado de Mato Grosso (UNEMAT), doravante designado CEPAIA, é uma entidade de natureza científica e tecnológica que compreende a estrutura física e organizacional, recursos humanos, instalações, laboratórios, materiais permanentes e equipamentos, agregando Grupos de Pesquisa, Núcleos, Coleções Científicas, Programas e Projetos, tendo por objetivo criar ambiência para o desenvolvimento de atividades de Ensino, Pesquisa e Extensão no Câmpus Universitário de Alto Araguaia da UNEMAT.

**Art. 2º** – O CEPAIA é sediado no Câmpus Universitário de Alto Araguaia da UNEMAT, localizado na Rua Santa Rita, nº 148, Centro, Alto Araguaia – MT, CEP 78780-000.

**Art. 3º** – O CEPAIA vincula-se administrativamente à DURPPF (Diretoria de Unidade Regionalizada Político-Pedagógica e Financeira) do Câmpus de Alto Araguaia da UNEMAT e academicamente à PRPPG (Pró-Reitoria de Pesquisa e Pós-Graduação), à PROEC (Pró-Reitoria de Extensão e Cultura) e à PROEG (Pró-Reitoria de Ensino de Graduação), conforme a Resolução nº 025/2016/CONEPE-UNEMAT.

**Art. 4º** – O CEPAIA reger-se-á pelo Estatuto e pelo Regimento Geral da UNEMAT, pelo Regimento Interno de Unidade Regionalizada do Câmpus de Alto Araguaia, por este Regimento, pelas resoluções e normatizações internas da UNEMAT e pela legislação vigente.

**Art. 5º** – Agregam-se ao CEPAIA, as áreas temáticas de Extensão:

- I – Comunicação;
- II – Cultura;
- III – Direitos Humanos e Justiça;
- IV – Educação;
- V – Meio Ambiente;

**Coordenação do CEPAIA**

Centro de Ensino, Pesquisa e Extensão de Alto Araguaia  
Rua Santa Rita, 148, CEP: 78780-000, Alto Araguaia – MT.  
Sala nº 78 | Tel.: (66) 3481-1857 – Ramal 221  
www.unemat.br – cepaia@unemat.br



VI – Tecnologia e Produção

VII – Trabalho.

**Art. 6º** – Agregam-se ao CEPAIA, as áreas temáticas de Pesquisa:

I – Ciências Exatas e da Terra;

II – Ciências Humanas;

III – Engenharias e Computação;

IV – Linguística, Letras e Artes;

V – Ciências Sociais Aplicadas.

**Art. 7º** – Esta agregação possibilita a integração de diferentes áreas do conhecimento para a constituição de um polo avançado de discussões de caráter multi, inter e transdisciplinar na região de Alto Araguaia.

## CAPÍTULO II – DOS OBJETIVOS

**Art. 8º** – São objetivos do CEPAIA:

I – Promover e incentivar ações de Ensino, Pesquisa e Extensão podendo agregar as diferentes áreas de conhecimento, ser de caráter multi, inter e transdisciplinar;

II – Incentivar e orientar a formação, organização e institucionalização de grupos e núcleos de Ensino, Pesquisa e Extensão;

III – Promover ações que assegurem a difusão regular das atividades desenvolvidas no CEPAIA; tais como seminários, colóquios, encontros, semanas de estudos e conferências;

IV – Incentivar e colaborar para o desenvolvimento de cursos de Pós-Graduação *Stricto Sensu* e *Lato Sensu* de natureza interdisciplinar, tendo em vista a formação de pessoal docente de nível superior nas suas áreas de atuação e considerando as demandas regionais;

V – Promover cooperação técnica e científica da UNEMAT com as demais instituições universitárias no Brasil, visando ao desenvolvimento das áreas de atuação do centro no meio universitário brasileiro;

VI – Manter contato permanente com instituições nacionais e estrangeiras de Ensino, Pesquisa e Extensão, de maneira a assegurar o intercâmbio de pesquisadores e a contribuição daquelas instituições ao aprimoramento e bom funcionamento do Centro;

### **Coordenação do CEPAIA**

Centro de Ensino, Pesquisa e Extensão de Alto Araguaia  
Rua Santa Rita, 148, CEP: 78780-000, Alto Araguaia – MT.  
Sala nº 78 | Tel.: (66) 3481-1857 – Ramal 221  
www.unemat.br – cempaia@unemat.br





**VII** – Manter acervos bibliográficos e documentação, visando a proporcionar infraestrutura aos membros e aos demais docentes, pesquisadores, extensionistas e estudantes interessados nas áreas de atuação do CEPAIA.

**Art. 9º** – Para cumprir seus objetivos, o CEPAIA propõe-se a:

**I** – Realizar e promover atividades de Ensino, Pesquisa e Extensão em suas áreas de atuação, com a participação de seus membros;

**II** – Publicar trabalhos oriundos dos estudos e ações desenvolvidos por seus membros;

**III** – Promover eventos de cunho científico em suas áreas de atuação;

**IV** – Colaborar com a criação e com o bom funcionamento de cursos de Graduação, Pós-Graduação Stricto Sensu e Lato Sensu, Extensão e Treinamento, em áreas de sua atuação, vinculados às faculdades da UNEMAT;

**V** – Colaborar com os programas de Pesquisa e Extensão das unidades regionalizadas e demais órgãos da Universidade, nas áreas de sua atuação;

**VI** – Colaborar com os demais órgãos da UNEMAT, por convocação da Administração Central ou por solicitação dos órgãos;

**VII** – Desenvolver ações, projetos e/ou programas de Ensino, Pesquisa e Extensão interdisciplinares em suas áreas de atuação, envolvendo pesquisadores e extensionistas da UNEMAT e de outras universidades do Brasil e do Exterior;

**VIII** – Prestar serviços técnicos e de consultoria em suas áreas de atuação, respeitadas as normas da Universidade e a infraestrutura existente.

**Art. 10** – Para a viabilização financeira de seus objetivos, o CEPAIA poderá:

**I** – propor parcerias, convênios, acordos, contratos e outros instrumentos similares;

**II** – participar de consórcios com instituições públicas e/ou privadas nacionais e/ou internacionais objetivando a execução de projetos e programas; observando estar de acordo com as normas vigentes na UNEMAT;

**III** – captar, junto a organizações públicas e/ou privadas, nacionais ou internacionais, a obtenção de incentivos financeiros ou fiscais, para obtenção de financiamento e outras espécies de recursos.

### CAPÍTULO III – DA ESTRUTURA ORGANIZACIONAL

#### Coordenação do CEPAIA

Centro de Ensino, Pesquisa e Extensão de Alto Araguaia  
Rua Santa Rita, 148, CEP: 78780-000, Alto Araguaia – MT.  
Sala nº 78 | Tel.: (66) 3481-1857 – Ramal 221  
www.unemat.br – cepaia@unemat.br



**Art. 11** – O CEPAIA terá a seguinte estrutura organizacional:

- I – Conselho Superior;
- II – Coordenação;
- III – Rol de Membros.

### SEÇÃO I – DO CONSELHO SUPERIOR

**Art. 12** – O Conselho Superior é um órgão colegiado, com a finalidade de assessorar em deliberações e decisões sobre as políticas do CEPAIA.

**Parágrafo Único** – O Conselho Superior será composto pelos líderes ou vice-líderes dos Grupos de Pesquisa e dos Programas (Ensino e Extensão).

**Art. 13** – Compete ao Conselho Superior do CEPAIA:

- I – Planejar e implantar as ações, visando atender os objetivos definidos;
- II – Avaliar o relatório anual de atividades, bem como avaliar os resultados;
- III – Encaminhar o Relatório Anual de Atividades do CEPAIA ao Colegiado Regional e às Pró-Reitorias afins;
- IV – Analisar e aprovar as linhas de atuação do Centro;
- V – Analisar e aprovar a adesão de novos Núcleos, Grupos de Pesquisa, Programas, Coleções Científicas e Projetos, bem como a exclusão dos existentes;
- VI – Propor seu regimento interno.

**Art. 14** – O Conselho Superior do CEPAIA reunir-se-á ordinariamente uma vez por semestre e extraordinariamente quando convocado pelo Coordenador do CEPAIA ou por maioria simples dos membros em ofício devidamente assinado encaminhado à Coordenação do CEPAIA.

**§ 1º** – A convocação deverá ser feita por escrito (ofício) e via e-mail institucional com, no mínimo, setenta e duas horas de antecedência para reuniões ordinárias e, no mínimo, vinte e quatro horas de antecedência para reuniões extraordinárias.

**§ 2º** – Não haverá antecedência mínima para convocações para reuniões extraordinárias em caráter de urgência.

**Coordenação do CEPAIA**

Centro de Ensino, Pesquisa e Extensão de Alto Araguaia  
Rua Santa Rita, 148, CEP: 78780-000, Alto Araguaia – MT.  
Sala nº 78 | Tel.: (66) 3481-1857 – Ramal 221  
www.unemat.br – cepaia@unemat.br





§ 3º – As deliberações ocorrerão apenas com a presença da maioria absoluta dos conselheiros, incluindo-se o Coordenador do CEPAIA (membro nato do Conselho Superior);

§ 4º – Nas deliberações do Conselho Superior, o Coordenador do CEPAIA terá apenas o voto de desempate (Voto de Minerva);

§ 5º – A pauta das sessões será firmada pela Coordenação do CEPAIA e/ou indicada pelo próprio Conselho Superior em reunião antessente;

§ 6º – Poderá haver inclusões de pauta desde que sejam sugeridas por conselheiros e aprovadas pela maioria do Conselho Superior.

## SEÇÃO II – DA COORDENAÇÃO

**Art. 15** – A Coordenação do CEPAIA é composta pelo Coordenador e por um Assessor Técnico.

**Art. 16** – O Coordenador do CEPAIA será eleito entre os membros dos Grupos de Pesquisa, coordenadores de Programas (Ensino e Extensão) vinculados ao CEPAIA.

§ 1º – O Coordenador do CEPAIA deverá ser servidor docente efetivo da UNEMAT, lotado em uma faculdade do Câmpus de Alto Araguaia, com titulação mínima de Mestre;

§ 2º – O mandato para o Coordenador do CEPAIA é de quatro anos, sem recondução.

**Art. 17** – Compete ao Coordenador do CEPAIA:

I – Representar o CEPAIA;

II – Convocar e presidir as reuniões do Rol de Membros e do Conselho Superior;

III – Exercer, nos casos de empate, o Voto de Minerva;

IV – Cumprir e fazer cumprir este Regimento, as deliberações do Conselho Superior, bem como as decisões aprovadas por instâncias superiores da UNEMAT que sejam pertinentes ao CEPAIA;

V – Responder administrativamente pelo CEPAIA;

VI – Elaborar o Relatório Anual de Atividades do CEPAIA;

VII – Encaminhar o Relatório Anual ao Conselho Superior para apreciação;

VIII – Resolver, em casos especiais e urgentes, *ad referendum* do Conselho Superior;

IX – Supervisionar todas as atividades do CEPAIA;

### Coordenação do CEPAIA

Centro de Ensino, Pesquisa e Extensão de Alto Araguaia  
Rua Santa Rita, 148, CEP: 78780-000, Alto Araguaia – MT.  
Sala nº 78 | Tel.: (66) 3481-1857 – Ramal 221  
www.unemat.br – cepaia@unemat.br



X – Propor e firmar parcerias e convênios.

**Art. 18** – O Assessor Técnico do CEPAIA será indicado pela DURPPF (Diretoria de Unidade Regionalizada Político-Pedagógica e Financeira) do Câmpus de Alto Araguaia da UNEMAT.

§ 1º – O Assessor Técnico do CEPAIA poderá ser um estagiário ou um servidor técnico (efetivo ou contratado) da UNEMAT;

§ 2º – O mandato para Assessor Técnico possui prazo indeterminado.

**Art. 19** – Compete ao Assessor Técnico do CEPAIA:

- I – Atuar como suporte técnico-administrativo para manutenção do bom funcionamento da estrutura organizacional;
- II – Auxiliar nas atividades administrativas e burocráticas cotidianas;
- III – Recolher as informações para a elaboração do Relatório Anual de Atividades;
- IV – Manter as informações do Rol de Membros atualizadas;
- V – Redigir as atas das reuniões ordinárias e extraordinárias do Rol de Membros e do Conselho Superior;
- VI – Redigir os atos administrativos providos das deliberações do Conselho Superior;
- VII – Fazer a gestão dos processos e documentos relacionados ao CEPAIA.

### SEÇÃO III – DO ROL DE MEMBROS

**Art. 20** – Para ser Membro do CEPAIA, o servidor (efetivo ou contratado) ou discente deverá integrar-se a um Grupo de Pesquisa, Programa e/ou Projeto (Ensino e Extensão) vinculado ao CEPAIA, bem como estar lotado em uma faculdade do Câmpus Universitário de Alto Araguaia da UNEMAT, apresentando plano de trabalho detalhado.

**Art. 21** – Compete aos Membros do CEPAIA:

- I – Atender ao plano de trabalho;
- II – Participar das reuniões do CEPAIA;
- III – Acatar as deliberações do Conselho Superior;
- IV – Fornecer relatórios para compor o Relatório Anual de Atividades do CEPAIA.

#### Coordenação do CEPAIA

Centro de Ensino, Pesquisa e Extensão de Alto Araguaia  
Rua Santa Rita, 148, CEP: 78780-000, Alto Araguaia – MT.  
Sala nº 78 | Tel.: (66) 3481-1857 – Ramal 221  
www.unemat.br – cepaia@unemat.br





**Art. 22** – O Rol de Membros do CEPAIA reunir-se-á quando for convocado pela Coordenação do CEPAIA após decisão do Conselho Superior.

**Parágrafo Único** – A convocação deverá ser feita por escrito (ofício) e via e-mail institucional com, no mínimo, setenta e duas horas de antecedência.

#### CAPÍTULO IV – DAS DISPOSIÇÕES GERAIS E TRANSITÓRIAS

**Art. 23** – O CEPAIA poderá receber pesquisadores de outras IES (Instituições de Ensino Superior) e de institutos afins, por decisão do Conselho Superior, respeitadas as normas da UNEMAT.

**Art. 24** – Em caso de vacância do cargo de Coordenador do CEPAIA, a DURPPF do Câmpus de Alto Araguaia da UNEMAT deverá comunicar as Pró-Reitorias afins e o Gabinete da Reitoria, indicar o substituto e solicitar a confecção da portaria com a designação *pro tempore*.

§ 1º – O docente indicado deverá Membro do CEPAIA;

§ 2º – Nos casos de vacância temporária do cargo, por licenças e férias, o mandato do Coordenador *pro tempore* terá validade igual ao prazo de licença e/ou férias do titular do cargo;

§ 3º – Quando o titular encontrar-se impossibilitado de retornar ao cargo, o Coordenador *pro tempore* terá o prazo de quarenta e cinco dias para convocar processo eleitoral para a Coordenação do CEPAIA.

Alto Araguaia, 17 de abril de 2019.



fl. 2  
P

**PARECER Nº 040/2019 – COLEGIADO REGIONAL**

**ASSUNTO:** Processo nº 178538/2019 – Institucionalização do CEPAIA – Centro de Ensino, Pesquisa e Extensão de Alto Araguaia, sob coordenação do Prof. Dr. Fernando Yoiti Obana.

**PARTES INTERESSADAS:** UNEMAT – Universidade do Estado de Mato Grosso  
PRPPG – Pró-Reitoria de Pesquisa e Pós Graduação  
PROEC – Pró-Reitoria de Extensão e Pesquisa  
PROEG – Pró-Reitoria de Ensino de Graduação  
Câmpus Universitário de Alto Araguaia  
Diretoria de Unidade Regionalizada Político-Pedagógico e Financeiro  
CEPAIA – Centro de Ensino, Pesquisa e Extensão de Alto Araguaia  
Prof. Dr. Fernando Yoiti Obana

**HISTÓRICO**

A Diretoria de Unidade Regionalizada Político-Pedagógico e Financeiro e o CEPAIA – Centro de Ensino, Pesquisa e Extensão de Alto Araguaia encaminharam ao Colegiado Regional do Câmpus Universitário de Alto Araguaia o Processo nº 178538/2019 – Institucionalização do CEPAIA – Centro de Ensino, Pesquisa e Extensão de Alto Araguaia, sob coordenação do Prof. Dr. Fernando Yoiti Obana, que tem como escopo a natureza científica e tecnológica para agregar Grupos de Pesquisa, Núcleos, Coleções Científicas, Programas e Projetos, tendo por objetivo criar o ambiente para o desenvolvimento de atividades de Ensino, Pesquisa e Extensão no Câmpus Universitário de Alto Araguaia, bem como de outros câmpus e outras IFES (Instituições de Ensino Superior), abrigando ações diferenciadas de ensino, fomentando a multi, a inter e a transdisciplinaridade nas atividades pedagógicas e científicas. Em ato contínuo, deprecou-se para apreciação e emissão de Parecer do Colegiado Regional.

**PARECER**

Diante do exposto, o Colegiado Regional do Câmpus Universitário de Alto Araguaia, durante a 3ª Reunião Ordinária de 2019, **RESOLVE CONCEDER:**

Parecer **FAVORÁVEL** ao Processo nº 178538/2019 – Institucionalização do CEPAIA – Centro de Ensino, Pesquisa e Extensão de Alto Araguaia, sob coordenação do Prof. Dr. Fernando Yoiti Oban, dando-se a seguir os demais procedimentos de praxe.

Alto Araguaia/MT, 14 de maio de 2019.





ESTADO DE MATO GROSSO  
SECRETARIA DE ESTADO DE CIÊNCIA, TECNOLOGIA E INOVAÇÃO  
UNIVERSIDADE DO ESTADO DE MATO GROSSO  
CÂMPUS UNIVERSITÁRIO DE ALTO ARAGUAIA  
COLEGIADO REGIONAL DE ALTO ARAGUAIA



Fl. 27  
R

**Prof. Me. Sérgio Santos Silva Filho**  
Presidente do Colegiado Regional  
UNEMAT – Alto Araguaia  
Portaria n.º 226/2019

**LISTA DE PRESENÇA – REUNIÃO COLEGIADO REGIONAL**

**Prof. Me. Sérgio Santos Silva Filho**  
Presidente do Colegiado Regional  
UNEMAT – Alto Araguaia  
Portaria n.º 226/2019

NOME DO MEMBRO DO COLEGIADO	ASSINATURA
Prof. Dr. Danilo Persch	
Prof <sup>a</sup> . Dr <sup>a</sup> . Valéria Faria Cardoso	
Prof. Dr. Jesuíno Arvelino Pinto	
Prof. Dr. Milton Chicalé Correia	
Prof <sup>a</sup> . Dr <sup>a</sup> . Rosely Aparecida Romanelli	
Prof. Me. Rafael Rodrigues Lourenço Marques	
Prof. Dr. Osmar Quim	
Téc. Esp. Luzirene Pereira Macedo Oliveira	
Téc. Esp. Renato Davi Moraes	
Disc. Juracy Porfírio Neto	



GOVERNO DO ESTADO DE MATO GROSSO  
SECRETARIA DE ESTADO DE CIÊNCIA E TECNOLOGIA  
UNIVERSIDADE DO ESTADO DE MATO GROSSO  
CÂMPUS UNIVERSITÁRIO DE ALTO ARAGUAIA  
DIRETORIA POLÍTICO-PEDAGÓGICO E FINANCEIRO



fl. 28  
R

Ofício nº 079/2019-DPPF-AIA

Alto Araguaia/MT, 15 de abril de 2019.

**Assunto:** Encaminhamento do Processo nº 178538/2019 que versa sobre a “Institucionalização do CEPAIA – Centro de Ensino, Pesquisa e Extensão”, sob coordenação do Prof. Dr. Fernando Yoiti Obana.

Prezado Pró-Reitor,

Ao cumprimentá-lo cordialmente e aproveitando a oportunidade, encaminhamos o Processo nº 178538/2019 que versa sobre a “Institucionalização do CEPAIA – Centro de Ensino, Pesquisa e Extensão”, sob coordenação do Prof. Dr. Fernando Yoiti Obana, para dar sequência aos demais procedimentos de praxe e providências cabíveis.

Em tempo, ressaltamos que o referido processo foi apreciado na 3ª Reunião Ordinária do Colegiado Regional de Alto Araguaia, conforme juntada a este processo.

Sendo só o que temos para o momento, reiteramos votos de apreço e agradecemos vosso atendimento ao pleito.

**Prof. Me. SÉRGIO SANTOS SILVA FILHO**  
Diretor Político-Pedagógico e Financeiro – DPPF  
UNEMAT - Câmpus Universitário de Alto Araguaia  
Portaria 0226/2019 – Reitoria

Ao Ilmo. Pró-Reitor Prof. Dr.  
**ANDERSON FERNANDES DE MIRANDA**  
PRPPG – Pró-Reitoria de Pesquisa e Pós Graduação  
UNEMAT – Sede Administrativa  
Cáceres/MT





GOVERNO DO ESTADO DE MATO GROSSO  
SECRETARIA DE ESTADO DE CIÊNCIA, TECNOLOGIA E INOVAÇÃO  
UNIVERSIDADE DO ESTADO DE MATO GROSSO  
PRÓ-REITORIA DE PESQUISA E PÓS-GRADUAÇÃO



UNEMAT - PR

Fis. nº

29

Ofício nº 094/2019 – PRPPG-SAPES

Cáceres – MT, 30 de Maio de 2019.

**Protocolo nº 178538/2019**

Prezada Senhora,

Com nossos cordiais cumprimentos, vimos através deste, encaminhar a vossa senhoria o processo sob protocolo nº 178538/2019, referente à solicitação de readequação do “**Centro de Ensino, Pesquisa e Extensão de Alto Araguaia - CEPAIA**” do Câmpus Universitário de Alto Araguaia, cuja Resolução que aprova o Regimento Interno é a nº 006/2013 – *Ad Referendum* do CONSUNI.

Encaminhados o mencionado processo a essa Pró-Reitoria para ciência, análise e emissão de Parecer.

Atenciosamente,

  
ESP ALANA MICHELLE S. DE SOUZA  
Super. de Acomp. de Proj. de Pesquisa  
UNEMAT - PRPPG  
Portaria nº 173/2019

À Senhora

**Leonarda Grillo Neves**

Pró-Reitora de Extensão e Cultura

Sede Administrativa UNEMAT

Diretoria de Gestão de Pesquisa  
Av. Tancredo Neves, 1095, Cavahada II  
CEP: 78.200-000, Cáceres - MT  
Tel: (65) 3221 0040 / 0041 / 0042  
Internet: [www.unemat.br/prppg](http://www.unemat.br/prppg) – Email: [prppg.pesquisa@unemat.br](mailto:prppg.pesquisa@unemat.br)

**UNEMAT**  
Universidade do Estado de Mato Grosso



**PARECER Nº. 004/2019-PROEC – CENTROS/NÚCLEOS**

<b>Unidade de vinculação:</b>	Campus Universitário Alto Araguaia/Diretoria de Unidade Regionalizada Político Pedagógico e Financeiro
<b>CENTRO:</b>	CEPAIA – Centro de Ensino, Pesquisa e Extensão de Alto Araguaia
<b>Pró-reitoria responsável pela Institucionalização:</b>	PRPPG
<b>Área Temática da Extensão:</b>	Comunicação/Cultura/Direitos Humanos e Justiça/Educação/Meio Ambiente/Tecnologia e Produção/Trabalho
<b>Área Temática da Pesquisa</b>	Ciências Exatas e da Terra/Ciências Humanas/Engenharia e Computação/Linguística, Letras e Artes/Sociais Aplicadas
<b>Coordenador:</b>	Prof. Fernando Yoiti Obana
<b>Membros:</b>	Juracy Porfírio Neto Adevaldo Rosa de Lima Adriana de Oliveira Dias Albano Dalla Pria Antônia Alves Pereira Aroldo José Abreu Pinto Caio Cesar Enside de Abreu Carlinho Viana de Sousa Carlos Alex Sander Juvêncio Gulo Cássia Regina Tomanin Cláudia Coelho Cláudia Teodoro da Silva Daniella Cavalcanti Albuquerque da Cruz Bandeira Danilo Persch Edinaldo Serra Cardoso Júnior Elton Ricelli Ferreira de Rezende Fabiana Souza de Andrade Fernando Yoiti Obana Gislaine Aparecida de Carvalho Isaac Newton Almeida Ramos Jesuíno Arvelino Pinto Juvenal Silva Neto Leandro Faustino Polastrini Lucas Kriesel Sperotto Maíra Brás Costa Marilena Inácio de Souza Maristela Cury Sarian Marlon Arthur Paniago de Oliveira Max Robert Marinho Milton Chicalé Correia Osmar Quim Paulo César Tafarello Rafael Rodrigues Lourenço Marques Raiane Talissa dos Santos Rosana Alves de Oliveira Rosely Aparecida Romanelli Shirlene Rohr de Souza Tatiane Silva Santos Ubirajara Martin Coelho Valéria Faria Cardoso

Pró-reitoria de Extensão e Cultura

Av. Tancredo Neves, 1095 - CEP: 78.200-000 - Cáceres-MT

Tel/PABX: (65) 3221-0051 / 3221-0052 / 3221-0053

www.unemat.br – Email: proec@unemat.br

**UNEMAT**  
Universidade do Estado de Mato Grosso

PROTOCOLO Nº 178538 /2019





	Wesley Barbosa Thereza
<b>Vigência da proposta:</b>	A partir da aprovação do CONEPE e CONSUNI

**HISTÓRICO:**

Processo Nº 178538/2019 que trata da aprovação do “CEPAIA – Centro de Ensino, Pesquisa e Extensão de Alto Araguaia”.

De acordo com a proposta o Centro tem como objetivo geral: *promover ações de Ensino, Pesquisa e Extensão, podendo agregar as diferentes áreas de conhecimento, ser de caráter multi, inter e transdisciplinar, em âmbito regional, nacional e internacional.*

Consta nos autos do processo Ofício nº 001/2019/CEPAIA de 18/04/2019, Formulário de Implantação de Centro de Ensino, Pesquisa e Extensão, Regimento Interno, Parecer nº 040/2019 – Colegiado Regional, Ofício nº 079/2019 – DPPF/AIA de 15/04/2019 e Ofício nº 094/2019 – PRPPG/SAPES de 30/05/2019.

**PARECER:**

Diante do exposto, a PROEC informa que o Parecer do Campus não se fundamenta conforme o Art. 9º da Resolução Nº 025/2016 CONEPE “Cabe ao Colegiado Regional fundamentar sua decisão na disponibilidade de recursos físicos, financeiros, materiais e humanos necessários à implantação e gerenciamento do Centro” e ainda sugerimos que haja ação de extensão propondo o envolvimento com a sociedade.

Considerando a descrição das ações a serem desenvolvidas no referido Centro, a PROEC manifesta-se **FAVORÁVEL** à institucionalização do CEPAIA – Centro de Ensino, Pesquisa e Extensão de Alto Araguaia. Este é o parecer.

Encaminhe-se a PRPPG – Pró-reitoria de Pesquisa e Pós-Graduação para análise e encaminhamentos administrativos.

Cáceres, 06 de junho de 2019.

  
LEONARDA GRILLO NEVES  
Pró-Reitora de Extensão e Cultura  
UNEMAT - PROEC  
Portaria nº 003/2019

Ao  
**Prof. Anderson Fernandes de Miranda**  
Pró-Reitor de Pesquisa e Pós-Graduação  
UNEMAT/Sede Administrativa

Pró-reitoria de Extensão e Cultura

Av. Tancredo Neves, 1095 - CEP: 78.200-000 - Cáceres-MT

Tel/PABX: (65) 3221-0051 / 3221-0052 / 3221-0053

www.unemat.br – Email: proec@unemat.br

**UNEMAT**  
Universidade do Estado de Mato Grosso

PROTOCOLO Nº 178538 /2019



GOVERNO DO ESTADO DE MATO GROSSO  
SECRETARIA DE ESTADO DE CIÊNCIA, TECNOLOGIA E INOVAÇÃO  
UNIVERSIDADE DO ESTADO DE MATO GROSSO  
PRÓ-REITORIA DE PESQUISA E PÓS-GRADUAÇÃO



PRPPG UNEMAT

Fis: 032

Ass: mjs

Ofício nº 103/2019 – PRPPG-SAPES

Cáceres – MT, 11 de Junho de 2019.

**Protocolo nº 178538/2019**

Prezada Senhora,

Com nossos cordiais cumprimentos, vimos através deste, encaminhar a vossa senhoria o processo sob protocolo nº 178538/2019, referente à solicitação de readequação do “**Centro de Ensino, Pesquisa e Extensão de Alto Araguaia - CEPAIA**” do Câmpus Universitário de Alto Araguaia, cuja Resolução que aprova o Regimento Interno é a nº 006/2013 – *Ad Referendum* do CONSUNI.

Encaminhados o mencionado processo a essa Pró-Reitoria para ciência, análise e emissão de Parecer.

Atenciosamente,

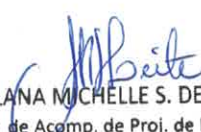
  
ESP ALANA MICHELLE S. DE SOUZA  
Superv. de Acomp. de Proj. de Pesquisa  
UNEMAT - PRPPG  
Portaria nº 173/2019

Ao Ilmº Senhor

**M.D. Profº Dr. Alexandre Gonçalves Porto**

Pró-Reitor de Ensino de Graduação

Sede Administrativa UNEMAT

Diretoria de Gestão de Pesquisa

Av. Tancredo Neves, 1095, Cavalhada II

CEP: 78.200-000, Cáceres - MT

Tel: (65) 3221 0040 / 0041 / 0042

Internet: [www.unemat.br/prppg](http://www.unemat.br/prppg) – Email: [prppg.pesquisa@unemat.br](mailto:prppg.pesquisa@unemat.br)

**UNEMAT**  
Universidade do Estado de Mato Grosso





**Parecer nº 051/2019 – PROEG**

**Partes interessadas:** Universidade do Estado de Mato Grosso  
Pró - Reitoria de Ensino de Graduação - PROEG  
Pró - Reitoria de Extensão e Cultura - PROEC  
Pró - Reitoria de Pesquisa e Pós-Graduação – PRPPG

**ASSUNTO: Institucionalização do Centro de Ensino, Pesquisa e Extensão – CEPAIA**

**HISTÓRICO:**

Trata-se do processo nº 178538/2019, referente a INSTITUCIONALIZAÇÃO DO CENTRO DE ENSINO, PESQUISA E EXTENSÃO – CEPAIA, encaminhado pelo Campus Universitário de Alto Araguaia. Consta nos autos, o ofício nº 001/2019CPAIA, de encaminhamento, fls. 02, Formulário de Implantação de Centro de Ensino, Pesquisa e Extensão – Resolução nº 025/2016CONPE, fls. 03 a 17, Regimento do CEPAIA, fls. 18 a 25, Parecer nº 040/2019 do Colegiado Regional, fls. 26, Ofício nº 079/2019 DPPF-AIA de encaminhamento. Fls. 27, Ofício nº 092/2019 PRPPG-SAPES, fls. 29, Parecer nº 04/2019PROEC- Centros/Núcleos, fls. 30, Ofício nº 103/2019PRPPG-SAPES, fls. 31.

**ANÁLISE:**

Conforme consta na proposta o CEPAIA, Centro de Ensino, Pesquisa e Extensão do Araguaia tem como objetivo abrigar as ações de Ensino e todas as ações de pesquisa e de Extensão do Campus de alto Araguaia, bem como ações diferenciadas de Ensino, fomentando a multi, a inter e a transdisciplinaridade nas atividades pedagógicas e científicas. Suas principais atividades se voltarão para áreas temáticas agregadas, incentivando e fornecendo apoio técnico e pedagógico para as ações vinculadas, com integração dos seguimentos universitários dentro da tríade indissociável Ensino-Pesquisa-Extensão.

**PARECER:**

Diante de todo o exposto, considerando os documentos acostados aos autos e as informações supracitadas, esta a Pró-reitoria de Ensino de Graduação exara Parecer Favorável a **Institucionalização do Centro de Ensino, Pesquisa e Extensão de Alto Araguaia - CEPAIA**, Campus Universitário de Alto Araguaia, em conformidade com a Resolução nº 025/2016CONEPE.

**É o nosso Parecer.**

PROF. EVERTON R. DO NASCIMENTO  
Assessor de Gestão de Formação Regular  
UNEMAT - PROEG  
Portaria nº 446/2019

Cáceres, 11 de junho de 2019.



**PARECER Nº 073/2019 – PRPPG/SAPES**

**ASSUNTO:** Readequação do “Centro de Ensino, Pesquisa e Extensão de Alto Araguaia - CEPAIA”.

**PARTES INTERESSADAS:** Câmpus Universitário de Alto Araguaia

Diretoria de Unidade Regionalizada Administrativa

Prof. Dr. Fernando Yoiti Obana

**HISTÓRICO:** O Processo nº 178538/2019, do Câmpus Universitário de Alto Araguaia, trata da solicitação de readequação do “Centro de Ensino, Pesquisa e Extensão de Alto Araguaia - CEPAIA”, tendo como coordenador o Prof. Dr. Fernando Yoiti Obana. O processo está acompanhado do Ofício nº 001/2019 – CEPAIA (fls. 02), Formulário de implantação de Centro de Ensino, Pesquisa e Extensão (fls. 03 a 14), Anexos (fls. 15 a 17), Regimento Interno do CEPAIA (fls. 18 a 25), Parecer nº 040/2019 do Colegiado Regional (fls. 26 e 27), Ofício de encaminhamento nº 079/2019-DPPF-AIA (fls. 28), Ofício de encaminhamento nº 094/2019-PRPPG-SAPES (fls. 29), Parecer nº 004/2019 – PROEC (fls. 30 e 31), Ofício de encaminhamento nº 103/2019 – PRPPG-SAPES (fls. 32), Parecer nº 051/2019 – PROEG (fls. 33), Parecer nº 073/2019 – PRPPG-SAPES (fls. 33).

**ANÁLISE:** O referido Centro de Ensino, Pesquisa e Extensão tem como objetivo geral abrigar ações de Ensino e todas as ações de Pesquisa e de Extensão do Câmpus de Alto Araguaia, bem como ações diferenciadas de Ensino, fomentando a multi, a inter e a transdisciplinaridade nas atividades pedagógicas e científicas.

**PARECER:** A Pró-Reitoria de Pesquisa e Pós-Graduação – PRPPG, após análise do Processo nº 178538/2019, no uso de suas atribuições legais e atendendo as exigências dos Arts. 9 e 10 da Resolução nº. 025/2016-CONEPE, exara **PARECER FAVORÁVEL** à readequação do “Centro de Ensino, Pesquisa e Extensão de Alto Araguaia - CEPAIA”.

Este é o nosso parecer.

Cáceres - MT, 13 de Junho de 2019.

DSc. ANDERSON F. DE MIRANDA  
Pró-Reitor de Pesquisa e Pós-Graduação  
UNEMAT - PRPPG  
Port. nº 002/2019





Ofício nº 122/2019 – PRPPG/SAPES

Cáceres – MT, 17 de Julho de 2019.

**Protocolo nº: 339576/2019**

Prezada Senhora,

Com nossos cordiais cumprimentos e conforme a Resolução nº 025/2016 que normatiza a política de criação dos Núcleos e Centros de Pesquisa, encaminhamos a Vossa senhoria os processos relacionados abaixo, referentes a propostas de institucionalização e readequação de Núcleos e Centros de Pesquisa.

Informando que foram atendidas as solicitações dos Pareceres das Pró-reitorias em que devem tramitar. Assim, solicitamos continuidade do trâmite, incluindo a proposta de institucionalização e readequação dos mencionados, na pauta do CONEPE/CONSUNI para confecção da Resolução de criação destes.

Processo	Assunto	Resolução Anterior
203754/2019	Institucionalização do “Núcleo de Estudos Organizacionais e Agro inteligência em Gestão – NeoAgro”.	-
167142/2019	Institucionalização do “Núcleo de Ensino, Pesquisa e Extensão em Biologia – NEPEBIQ”.	-
120205/2019	Readequação do “Núcleo de Estudos em Ciências Humanas – NECH”.	Resolução nº 184/2007 – CONEPE Resolução nº 185/2007 - CONEPE
109993/2019	Readequação do “Centro de Pesquisa e Tecnologia da Amazônia Meridional – CEPTAM”.	Resolução nº 119/2011 - CONEPE
125236/2019	Readequação do “Centro de Pesquisa em Ciências Humanas – CPECH”.	Resolução nº 041/2008 e 042/2008 – CONSUNI
178538/2019	Readequação do “Centro de Ensino, Pesquisa e Extensão de Alto Araguaia – CEPAIA”.	Resolução nº 006/2013 – <i>Ad referendum</i> - CONSUNI
173239/2019	Readequação do “Centro de Pesquisa Ambiental Araguaia Xingu – CEPAX”.	Resolução nº 045/2008 - CONSUNI



GOVERNO DO ESTADO DE MATO GROSSO  
SECRETARIA DE ESTADO DE CIÊNCIA, TECNOLOGIA E INOVAÇÃO  
UNIVERSIDADE DO ESTADO DE MATO GROSSO  
PRÓ-REITORIA DE PESQUISA E PÓS-GRADUAÇÃO



Agradecemos a atenção e nos despedimos cordialmente.

Atenciosamente,

*M.T.S.*  
**MICHELE TATIANE DOS SANTOS**  
Agente Universitária  
UNEMAT - PRPPG  
Matricula nº 274964

Recebido em  
17/07/19 às 14:26  
*Ryan*

A Senhora

**Cristhiane Santana de Souza**

Assessora Especial de Normas dos Órgãos Colegiados – ASSOC

UNEMAT – Sede Administrativa

Diretoria de Gestão de Pesquisa  
Av. Tancredo Neves, 1095, Cavahada II  
CEP: 78.200-000, Cáceres - MT  
Tel: (65) 3221 0040 / 0041 / 0042  
Internet: [www.unemat.br/prppg](http://www.unemat.br/prppg) – Email: [prppg.pesquisa@unemat.br](mailto:prppg.pesquisa@unemat.br)

**UNEMAT**  
Universidade do Estado de Mato Grosso